南京日報

本報登記證　內政部警字第三八〇九號　中宣部中字第一二六四號
中華郵政特准掛號認爲新聞紙類　電報掛號一二一二
社址白下路八十□號　電話二一五八三號
第六百三十九號
今日二大張售洋三分

今日提要

▲粵空軍人員通電反對陳李白異動
▲粵陳軍先頭步隊抵贛州
▲鄧青陽等由港北來出席二中全會
▲宋哲元宴田代席間談論華北情形
▲首都各界定期公祭陣亡革命軍人
▲教部定訓練義教師資辦法

恕訃不週

中央執行委員兼江蘇省政府委員王柏齡先生令堂程太夫人于廿五年四月二十三日壽終內寢茲定於七月十七日領帖十九日發引安厝西鄉盤古山誠恐遠道親友訃告不週用特登報奉聞

王怡樂堂賬房謹啓

（喪居揚州下馬山本宅）

二中全會開會期近
粵桂中委由港北來
唐紹儀昨抵京蔣馮親往訪晤
王寵惠定明晚來京

（香港六日電）留粵桂中委崔廣秀、黃麟書、李任仁、鄧青陽、李綺菴、六日午由省抵港、即晚乘傑佛遜總統輪北上、出席二中全會、

（上海六日電）王寵惠祕書馮執正談、王准八日晚車入京、出席二中全會、

（本京消息）中央監察委員唐紹儀、以黨國耆宿、近年寓香港靜養、現以國難日深、全國亟應精誠團結、共謀應付、爰不避溽暑、北來會晤中央當局、交換對時局意見、唐氏係於三日抵滬、曾與在滬各中委晤談、昨（六）晨復由滬乘車來京、京中各方、以唐氏來京、均爲欣慰、親往下關車站歡迎者甚多、下午二時前、先後趕車至站迎候、計有中央祕書長葉楚傖、司法院院長居正、蔣委員代表中委陳布雷、外交部長張羣、中委李烈鈞、謝作民、鹿鍾麟、陳策、鄧家彥、王用賓、馬超俊、翁文灝、等數十人、唐氏係乘坐花車附於京滬四次早特快車、於下午二時正、列車到站、隨同來京者、有其公子唐榴、及其常隨昌平等、列車進站後、各歡迎人員、均登車與唐氏會見、唐氏雖年已七十餘、但精神矍鑠、着褐色長袍、黑色背心、立於車中、與登車歡迎人員、一一握手爲禮、以示謝意、唐氏旋與各歡迎人員、相率下車、步行出站、即乘車入城、直至陵園寓邸休息、各歡迎人員、亦均偕往暢談、唐到寓後、一面與各歡迎委員寒暄多時、一面命其公子唐榴、致電話林主席、及蔣委員長、請約定時間、以便親自訪晤、旋軍委會副委員長馮玉祥、先至寓邸拜訪、唐氏特延至樓上晤談、約二十分鐘、馮氏辭去、蔣委員長亦派錢大鈞先至唐寓邸、謂蔣即親往寓邸拜訪、至下午四時許、蔣委員長蒞止、晤談約十餘分鐘、即辭出、據聞蔣委員長、因唐氏行裝甫卸、應事休憩、故僅作寒暄、未及暢談、日內將再會晤、記者特往唐氏寓邸訪謁、比承延見、時座客中有入叩唐氏、今年高齡幾何、唐氏言今年七十六歲、南京尚係六年前來過、此次在車中、第一印象、即爲首都近郊之平民住宅、入城後、道路建築整齊、而有秩序、可見數年來、首都建設之進步、至可欣慰、記者詢唐氏何時離廣州、答已兩年、最近住在香港休養、記者詢以兩廣異動狀況、唐氏答稱、究竟他們葫蘆中、賣什麼藥、看不出、記者詢陳濟棠最近是否力挽老先生回粵、老先生何故未去、答對兩廣近時情狀、實在太不放心、所謂西南政務委員會、現在委員離去者已過半數、恐亦大家不放心此種現狀、言畢、似深喟歎、旋謂余來京、當將個人對國事意見、貢獻於中樞、在京是否久住、目前尚未決定、二中全會、余現尚未擬有提案、惟距開會、尚有五日、如有意見、俟與各中委商談後、再行貢獻、此次北來、尚不感覺舟車勞頓、惟在港動身時、氣候甚熱、抵滬後、忽轉寒冷、兩地溫度、相差幾及三十度、身體微覺不適耳、記者因唐氏年高、旅途勞頓、遂握手辭出、

宋哲元宴請田代
席間談及華北情形
田代謂冀察情形已漸入佳境
喜多今日離津南下

（北平六日電）田代六日晨八時、由平乘專車赴豐台、檢閱日駐軍、並對士兵訓話、我方派張允榮陪往、即午十一時、復乘原車返平、宋哲元、秦德純、午十二時、在外交大樓、宴田代、並邀中日要人作陪、席間對華北情形、曾略談及、至下午二時、歡散、田代定七日晨、赴通縣考察、即午回平、當晚返津、

（天津六日電）日參謀本部第二部長渡久雄、及陸軍省中國班長高橋、六日午乘飛機來津、又喜多六日晚、亦由張垣來津、聞喜多等定七日由津南下、

（北平六日電）田代六日下午三時、在扶桑館、接見記者談、余履新月餘、因公忙迄未抵平、此來係正式拜訪宋委員長、宋市長、及冀察政會各委員、除酬酢外、別無任務、據余觀察、冀察情形、已漸入佳境、長此以往、民衆可安居樂業、關於開發華北經濟事、余個人甚願中日、能互相提攜、促成經濟合作、但此問題、駐屯軍方面、未多參與、故對將來計劃、不甚詳知、喜多、渡久雄高橋等、相繼抵平、似頗引人注意、實則渡久雄、雖任駐津屯軍參謀長、但彼係一歐美通、對中國情形、不甚明瞭、故特赴各地視察、預定在華北視察畢、尚擬赴華中華南一行、喜多履新後、早擬北來、與余晤面、接洽一切、因事忙、至今始得相見、故彼等此來係偶而週合、非有預定計劃、外傳華北、日駐軍、將再增加說不確、前次增兵、引起許多謠言、此次復傳再度增加說、亦係謠言、佐佐木被英兵擊斃案、日居留民、將開會討論應付辦法、此係日大使館所負責任、駐屯軍、對此不便發表意見云、

川越昨謁陵
定今日午後晉謁蔣院長
蔣設宴款待

駐華日本大使川越茂、早遞國書後、原定四日上午十一時、赴中山門外陵園、恭謁總理陵墓、敬獻花圈、因是日竟日大雨未克前往、昨（六）日天氣已霽、川越大使遂於上午十時半、率領館員、前往陵園謁陵、獻花禮畢、返回使館、聞川越茂定今（七）日下午六時半、晉謁蔣院長、作到任後之拜見、並致敬意、蔣院長亦定是（七日）晚七時、歡宴川越、

日本浪人投炸彈嚇人
藉名送禮意在轟炸海關
私貨源源南運

（徐州六日電）海關徐州稽查處、五日晚十二時、忽有入攜包裹一件、謂係友人贈主任王作民禮物、請其親拆、該人即去、王得悉、恐係行賄、當邀公安局及路警官兵、會同開拆、則赫然發現炸彈兩顆、幸未爆炸、退查送物人、已失蹤、王於六日晨、備文將彈、送交駐軍當局、並電呈海關、聞此彈係某方浪人交華人帶徐、意在轟炸海關、恐嚇關員、以洩憤、

（漢口六日電）漢市商界緝私協會、六日舉行第二次會、通過組織章程、及成立宣言、經費由漢商會撥給、即日開始緝私工作、聞該會並將派員赴黃石港、調查水路私貨入鄂情形（又）私貨仍源源南運

顧祝同
抵京謁蔣

中央委員顧祝同、偕炳助、昨（六）晨由滬抵京、顧等此來、係出席二中全會、並謁蔣委員長、

首任法大使
那齊雅抵京
九日呈遞國書今日謁張
週杪離京赴平

首任駐華法國大使那齊雅、以呈遞國書日期、已經我國政府批定、前（五）日上午十時、偕使館陸軍武官薩拔鐵中校、三等中文祕書黃祿柏、由滬乘軍艦、於昨（六）日上午八時三刻、到達下關江面、駐華法使館參事暫行代辦使事賀柏諾、祕書葛樂才、駐京領事伯羅等數人、均到下關太古碼頭迎候、國民政府典禮局長劉迺蕃、外交部交際科長林桐實、亦均循例前往歡迎、法使所乘軍艦、駛抵下關江面時、依國際禮節、先鳴禮炮示敬、我國軍艦、亦如數答禮、旋即拋錨於江心、九時正、法大使偕隨員出艦、換乘小艇、駛至碼頭登岸後、由法使館員、介紹我國歡迎人員、法大使握手致謝、略事寒暄、即進城赴使館休息、定今（七）日下午四時半、訪謁張外長、作首次會見、九日依我政府批定時間、於上午十一時半、率領館員賀柏諾等五人、到國民政府覲謁林主席、呈遞國書、林主席即午設宴款待、（九日）晚在外交部招待、並邀各部會長官及外交部高級職員作陪、又中法友誼協會、定十日下午五時、在會所舉行茶會招待那齊雅、褚民誼夫婦、定十日晚十時、在寓所歡迎、聞那使定星期六（十一）日離京赴平、

粵請願團
團員多託故退出

（上海六日電）申時社港電、粵請願團、因大來公司船位不敷、截至六日晚、仍留港、一部團員、約四十餘名、對該團行動不滿、已託故分途退出、桂小學生請願團、現亦不願北行、

由陝飛京
邵力子于學忠

（西安六日電）邵力子于學忠、及傅學文等、六日晨七時、乘波音號機飛京、邵于出席二中全會、

麵粉交易
漲風甚熾

（上海六日電）麵粉交易所、六日晨追繳證金手續竣後、照常開拍、漲風仍熾、因理事會限制與隔日漲落、以角爲度、故未再停拍、惟買風甚盛、預料七日晨、開盤勢將續漲、

李曉生來京
商胡國葬事
當晚即返滬

胡主席國葬籌備委員會、特派李曉生來京、接洽胡主席國葬事宜、李抵滬後、前（五）日由滬乘夜車、於昨（六）晨抵京、當先後訪謁司法院長居正、立法院長孫科、報告胡主席國葬籌備情形、並有所接洽、李以事竣、昨（六）晚乘夜車返滬、是否再來京、或即南返、刻均未定、

浙省財政
程遠帆報告

（杭州六日電）浙省財政廳長程遠帆、六日在黨政聯合紀念週報告、渠到任後、計劃整理浙省財政經過、內容分五點、（一）整理債務發行整理公債、（二）確立本年度省預算、（三）整頓各縣田賦、（四）改進會計制度、（五）完成各縣金融組織云、

堵築尚未合龍
遙堤又潰決
經范熙績搶險不致擴大
蘇北運河水漲

（漢口六日電）鍾祥遙堤、前次決口、經月餘之堵築、於二日合龍之際、上游水陡漲、丈餘、經遙堤善後會主任委員范熙績、及席德炯、石毓靈、陳如珍三處長等、監工搶堵、無效、旋告潰決、約一百二十公尺、已打下三丈餘深之樁木、均被沖去、經范席等、冒雨搶救、刻下尚不致擴大、楊家峯、瓦廟集一帶被水淹沒、漢宜車僅通應城、據聞該堤迭次出險、係因土屬砂質、缺乏黏性所致云、

（清江浦六日電）蘇北連日天陰、氣候轉涼、運河水勢、因邳宿大雨、暴漲二尺二寸、清江閘水誌、達二丈六尺、運堤改埽、爲石工程、已全部完成、各段已開始防汛、

社論
亡國榜樣
（滄）

國聯行政院非常會議、業於昨日閉幕、主席團所提付討論之議決案（即意阿爭端之報告書與決議草案）、多數通過、除阿國投反對票、南非聯邦、智利、巴拿馬、委內瑞拉四國棄權、墨西哥缺案外、計四十九國中、投同意票者四十四國、決議案之內容分三點、一、重申不承認武力侵佔土地之原則、惟措詞籠統、並未指明意併阿國問題、二、宣佈繼續對意制裁無補於事、三、要求各關係國政府提出鞏固國聯方案、按之現行盟約、須全體一致投票贊成、始可通過規定、雖阿國反對、未能視爲正式通過、成爲建議性質、而予以備案、實則與通過何異、於阿國請求援助財政、復興國家一案、則以二十三票反對、二十五國棄權、而予以否決、阿代表發佈沉痛宣言、與會各國代表、中心雖或可以感動、終無補於事實、綜上通過與決議案以觀、則是國聯已將阿比西尼亞國半途拋棄、聽其自然、不欲再加以援助、回溯意阿戰爭正烈、國聯於去年十月十日、義正詞嚴、通過承認意國侵略、宣布引用會章、實行經濟制裁之時、一時國聯聲價、頗爲一振、阿國得此消息、尤感興奮、以爲國聯真可以制止意國侵略、而延其生命於無情慘毒炮火之下、因之迷信甚深、不料有說無行、終歸無效、至於今並此未實行之議決案亦自動取消、是守盟約之無用、乃奉行盟約者之延宕忽視、而至於如此、此次阿皇親自出馬、作最後掙扎、未登台即遭意記者之辱罵、極體面上之難堪、演說詞雖慘痛哀憐足以動人、而所得僅有鼓掌之反應、一千萬鎊之請求、更等於說夢、凡阿皇出席所受之待遇、何啻冷水澆背、毛骨聳然、亡國之君、竟如此其難堪耶、而尤足爲奇恥大辱者、則爲瑞士聯邦政府、通告阿皇、在二十四小時內驅逐出境、回憶養尊處境、高坐堂皇、何異雲泥之判、於爭令離開瑞士、悵悵何之、歧路徘徊、眞有天地雖寬、彷徨何方之感、末路窮途、想必仰天長歎、泣下沾襟、從此阿比西尼亞、存爲歷史陳蹟、而所遺留者、僅亡國之榜樣在人世間耳、嗚呼、慘已、

然而阿國雖失敗、而國聯之出爾反爾、不能自固根本、亦頗成爲問題、本來國聯之爲用、重在歐洲各國、自中日意阿案失敗後、凡秉正義之會員國、久已失其信仰、經此次之公然矛盾、更引起會員公開之反響、如尼加拉圭政府係、而宣布退出、又智利外長宣稱放棄投票權、認國聯現在處理之問題、與美洲各國毫無關係、如盟約效力、不能增進、或當退出國聯、又阿根廷代表、則要求鄭重聲明國聯不承認意併阿案、否則祇有退出、墨西哥代表說明缺席原因、爲與各國異途而趨、以上各國、多屬美洲、雖利害關係較輕、而不直國聯此次行爲、尚可稱天地間之正義、又在各國發言人中、以海塞爾格林夫人爲最痛快、發人深省、其言曰、「弱小國家、現已絕望、事之可痛、莫此爲甚、五十國會員國、竟向侵略國宣告屈服、國聯會地位、業已根本爲之動搖、繼阿比西尼亞之後、而罹刼運者、將爲何國乎、」味其語意、對國聯極致其婉惜、尤爲凡屬弱小國家、懍深淵薄冰之懼、可謂有心人矣、嗟乎、阿國已矣、其有類於阿國者、不當鑒於亡國榜樣、而作當頭之棒耶、

粵空軍人員通電
反對陳李白等異動
粵桂飛行員被監視黃光銳欲召回空軍官
陳濟棠急向空軍人員訓話
粵陳軍開抵贛州

（上海六日電）申時社港電、粵飛機九架失蹤及飛行員黃志剛等四十餘人、離粵後、所有在粵桂空軍人員、均被嚴厲監視、即星期日、亦不能外出、不准接見親友、丁紀徐等、六日解總部事、法處勢詢、

（廣州六日路透電）粵空軍司令黃光銳、已召韶關及其他邊區之航空軍官回省聽訓、

（廣州六日路透電）據今日獲悉、陳濟棠昨赴空軍總部、及航空學校、對航空人員訓話、請各忠誠厥者、保證將來、必受較過去更優渥之待遇、

（南昌六日電）粵教導師軍用汽車百餘輛運贛州、先頭部隊、四日午到達、

（長沙六日電）（一）桂新成立第八軍軍長李品仙、又翁照垣率部抵全州、（二）桂成立手槍隊數十隊、每隊約三十名、

黃志剛等四十餘人
通電反對異動原文

（本報上海六日專電）申時社港電（一）粵空軍人員黃志剛等四十餘人、反對陳李白異動、六日發出通電云急、中央黨部、國民政府、軍事委員會各省市黨部政府各路總指揮部、各報館各社團公鑒、吾國不幸、頻年來外受□□之侵凌、內遭共匪之蹂躪民生國計、日見凋殘、尚幸中央諸公、忍辱負重、埋頭苦幹、實行安內攘外、清除匪患、準備國防、與民更始、共禦外侮、以期挽狂瀾於既倒、求民族之復興、全國上下、競競業業、無不鵠此以趨、此中外所共見共聞者也、不期陳濟棠、李宗仁、白崇禧等、主政南疆、實同割據、夜郎自大、爲所欲爲、藉粵以自私、阻國家之統一、綜其罪惡、罄竹難書、舉其著者、爲國人告、蓋亦冀由此以促其反省耳、夫國家之能致富强、首須統一、數年來朝野上下之一心一德、無不以此爲期、乃陳李白等、利祿熏心、人言罔恤、竟於民國二十年、反叛中樞、自行組府、繼設東騎派、以割據稱雄、置中樞政令如弁髦、不顧、啓外敵覬覦之心、而陷國家分崩之禍、復派陳中孚赴□、暗相勾結、九一八之事變、實肇始於此、而陳李白等、此次揭櫫抗日、學生雖孩提之童、亦知爲藉抗日之名、而實行反叛中央者、尤憶當胡漢民先生逝世之後、李宗仁曾秘密赴沙、而與□人密商、考六天、如□人資助桂軍士官軍火、聘□人軍官三百人、在軍中指揮、及□省□□資專、售粵省□人爲射砲條件、百門、槍數百挺、步槍之無數、皆以兩粵反叛中央、進佔華北、擾亂閩南、以牽制中央、上月又派陳中孚、潘宜之、赴□要求□軍、粵最近聘□軍官、分赴東北江視察工事、奸人夏某、率□軍官二百餘、化裝入桂、租任炮空指揮、此皆坤粵勾結□□之不可掩蔽之實證也、自陳逆霸據南粵、其苛征暴斂、獅古所無、單就個人資產而言、已不下一萬萬元、廣州之地產、香港之房屋、富甲全國、莫秀英組織地皮公司、陳維周籌備販私貨、與民衆計較錙銖、藉財富而操縱金融、然軍隊欠餉、達六個月、人民派捐、有數十種、冤獄只圖自肥、囹顧民困、不論此實百粵人民之罪人、賊也、至其濫殺無辜、指爲共黨、尤爲世所共見、非刑拷打、凡幾不忍觀、事變以來、第六師、監字者、不知凡幾、此次事變、各部人員之被扣官兵三百餘人、而致扣留者、三百數十人、軍校學生四十餘人、各部份人員之被猜疑而扣留者、日必數起、公安局祕密奉令執行槍決者、無夕無之、以此而言抗日、以此而言革命、其非喪心病狂、何以至此、志剛等不想做叛逆之供鷹犬、許身國家、只知爲國家民族爭自由、爲三民主義而奮鬥、求實現我空軍之人格、還我萬世之罪名、故率機飛中央、黨國以服從中央、保促叛逆之醒悟、樹起國家人人統一、還望粵中海陸空軍同袍、與亡之分、起緊此一舉、願速起歸之、國家幸甚、粵幸甚、順逆之分、廣東空軍黃志剛、余平想、朱決、均班、黃翔、黃居谷、岑澤鎏、蔡志昌、譚卓勛、陳崇文、羅承業、馬維棟、劉志英、鄧華高、李德標、封仕强、丘戈、何爵文、葉子雲、廖穆科、潘作霖、潘擇光等同叩、魚（六日）

孟特勒會議昨舉行全體大會
海峽問題新公約週末可簽字
前途形勢極可樂觀

（孟特勒五日哈瓦斯電）孟特勒會議、定明日下午、舉行全體大會、法代表彭古、已於本日晚間、由日內瓦抵此、土代表魯舒鄧、蘇聯代表李維諾夫、羅馬尼亞代表蒂杜樓斯哥、希臘代表波立狄斯、則皆定明日聯袂來此、自上月抄、本會議延會以來、所有工作、乃是始得重新進行、其前途形勢極堪樂觀、據消息靈通方面推測、關於海峽問題之新公約、當可於本星期六舉行簽字、僅關於各國軍艦於同一時期、准許通過韃靼那爾與博斯普魯斯兩海峽艘數問題、俄土兩國、尚未同意、但不久亦可解決云、

中樞兩紀念週
林主席講「民權的行使」
中央由陳立夫出席報告

中央黨部於昨（六）日上午八時、舉行第三十一次紀念週、出席中委葉楚傖、居正、陳立夫、馮玉祥、何應欽、時作賓等及全體工作人員約七百餘人、由常務委員陳立夫主席、領導行禮如儀後、並報告「舉行全國土地調查之經過、及其所得之結果」、至九時詞畢散會、講稿整理完竣後發表、內容大綱如下、（一）調查之經過、（二）調查之結果、…、關於土地分配者、二、關於土地利用者、三、關於佃租制度者、四、關於地價者、五、關於土地金融者、六、關於土地稅者、

國民政府昨（六）晨十時、舉行紀念週、到鄧家彥、王伯羣、程潛、呂超、魏懷、暨國府及各院部會職員共約五百餘人、由林主席領導行禮後、並即席講「民權的行使」、至十時半詞畢禮成散會、

英外交政策之抉擇
視德態度為轉移
修正盟約充實集體安全制
或則與法比締結防守同盟

（倫敦五日哈瓦斯電）據此間政界人士推測、英外交政策、今後所當循行之途徑、非修正國聯盟約、即當與法比兩國締結防守同盟、兩者之間、究將何所抉擇、則須俟德國態度為轉移、如德國對洛迦諾公約一案、表示良好態度、則英國殆將從事主張修正國聯盟約、以期充實集體安全制度、但若希特勒依然保持緘默、無所表示、或竟不變其倔強態度、則英國迫不得已、或將與法比兩國締結防守同盟矣、保守黨黨員、對此問題、現分兩派、一派主張英國實事求是之政策、厥唯以英法比三國同盟條約為根據、另一派乃係擁護國聯聯合會會員、則贊成修正國聯盟約、前者實佔多數、而後者則居少數、再就反對派之工黨與自由黨而言、則對擁護國聯聯合會所提出修正盟約之建議、均予以贊成、故政府如欲恢復防守同盟之舊制度、則反對派各該黨定將激烈加以阻撓也、

虞洽卿七秩正壽
賀壽者五千人

（上海六日電）六日為虞洽卿七秩正壽、全市商店懸旗誌慶、甯波旅滬同鄉會、舉行盛大慶祝、到宋子文、李石曾、朱慶瀾、潘公展、杜月笙、黃金榮、王曉籟、張嘯林、及各界領袖等五千餘人、

李宗黃等定今日返京

（南昌六日電）李宗黃、黃右昌、周伯敏、楊一峯等、六日赴安義萬家埠視察、當晚返省、定七日返京、

黃山建築紀念堂
紀念皖南剿匪陣亡將士

（蕪湖六日電）劉鎮華為追念皖南剿匪陣亡將士功績、決在黃山建築紀念堂、建費約需二萬元、由茶稅節餘項下撥用、

顧桑返國聯
報告在華工作經過

全國經濟委員會國聯公路顧問顧桑、於上年底被派來華、勘查我國公路發展及水利工程、現顧氏勘查期已滿、昨（六日）晨乘車赴滬、候輪返日內瓦、向國聯秘書長、報告一切、至是否再來華工作、現尚未定、

滬越界電話正磋商收回

關於收回上海越界築路地段之電話問題、經上海市公用局、上海電話局、與電話公司迭次商洽、公司方面、承認繳納報酬金、仍許公司營業、我則主張完全收回、雙方頗有相當距離、刻在公用局上海電話局與公司方面繼續折衝之中、外傳交部派業務科長黃修青、赴滬主持交涉說、茲悉黃氏尚未奉派赴滬、俟三局談判有相當結論後、交部再行派員前往主持、

政院今日討論選舉總事務所預算
昨已開始借用法官訓練所
先行成立三組

國民大會代表選舉總事務所、經費預算今（七）日行政院例會、可提出討論、一俟預算確定、總事務所本週內、可告成立、其他特種選舉四事務所、及自由職業團體代表選舉事務所、亦可相繼成立、國民選舉總事務所假借司法院法官訓練所辦公、已由主任時作賓、與司法院長居正、接洽妥定、暫行劃定南樓一部份、該所昨日起、業已將一部份桌傢俱具搬入、俟佈置就緒後、預定先行成立之三組、即開始辦公、籌委會議、此後亦將改在三處開會、又法官訓練所長洪蘭友、昨日偕同高級人員前往視察新屋、其中樓及北樓、亦均全部竣工、僅餘大門外廣場花圃、及水門汀車行人行道、正在加緊趕築、

亞王赴英
此後行蹤未定

（日內瓦五日哈瓦斯電）亞王已於本日晚間十時五十分、啓程離此、前往巴黎、轉赴英倫、此後行蹤、當俟抵英後再行決定、今晚與亞王偕行者、有該國駐英公使馬爾丁、及前任公捷省省長加薩二人、站上送行者、寥寥數十人、情形甚為淒涼、啓程時並未發生事故、該國前任南路總指揮那西波、現猶留此、當於明後日首途前往、

十五路軍電京告捷
追剿徐海東匪情形

第十五路軍總指揮部、頃有電到京、報告甯夏剿匪情形、原電略稱、我騎兵馬團、進攻章州之匪、四日晨到達章州、正值徐海東匪、親率其精銳主力二千餘人、希圖陷章、當即衝鋒、匪異常頑抗、我官兵奮勇射擊、白刃相接、激戰至十時、將匪擊潰、十二時章州附近之匪、完全肅清、計共斃匪五百七十餘名、內有偽參謀長團長各一員、俘匪一百五十餘名、獲槍二百二十餘支、輕機槍十三架、現匪向紅洪水豫旺之道潰竄、我軍正追擊中、章州民衛、此次協助陳營堅守章城、一月以來、勇敢有加、深堪嘉許、所獲槍支、悉發章州民團、以示獎勵、而資防匪、

淞滬警備司令嚴防奸宄

（上海六日電）淞滬警備司令楊虎、以現值憂患頻仍、謠言紛至、恐外來不逞之徒、假託民眾代表、藉詞請願、與潛伏伺隙之反動份子勾結、乘機思逞、六日特佈告嚴防奸宄、維持治安、

津裕元紗廠歸日商經營

（天津六日電）津裕元紗廠、由日商經營、改為公大六廠、預定九月可開工、該廠現七萬紗錠、將來開工後、擬擴充為十五萬錠、除紡細紗外、並擬織布、

國勞奧林配克給獎典禮
昨在實部舉行

實業部昨（六）晨上午九時、在大禮堂、舉行國際勞工奧林配克授獎典禮、計到部長吳鼎昌、及領獎人天廚味精廠經理吳蘊初、及該部全體職員、共百餘人、行禮如儀後、先由勞工司長唐健飛、報告關於國際勞工奧林配克獎品事略後、卽由吳部長訓詞、並舉行授證式、計證書及獎品為獎狀一張、金質象牙製之獎章一座、最後由領獎人吳蘊初答詞、至十時許禮成、

所得稅條例改稱所得稅法
財孔提案說明開辦理由
今晨院會討論

立法院財政委員會、提請今（七）日院會審議之所得稅條例案、已將標題、改為所得稅法、分總則及報告調查及審查、罰則、附則六章、凡二十二條、至該院本年暑期、何時開始休會、將在今日院會中取決、創辦所得稅案、經孔財長提經行政院、轉請中政會核示後、業經中政會決定創辦所得稅、原則八項、發交立法院、該院決於今（七）晨院會、提出審議、茲將孔財長提案原文、探錄如次、為提案事、謹查近代租稅制度、均側重於直接稅之推行、而直接稅中之主要稅源、尤以所得稅為最、考所得稅之優點、在其稅率公允、足以平衡貧富之負擔、稅源普及、足以支柱國庫之收入、我國自前清末季、即有創辦所得稅之議、民國以來、關於所得稅之進行、亦均時有擬議、顧屢倡屢輟、迄未觀成、未遑作實際之推進、際茲革新稅制、整理財源之時、此種稅制之實行、尤不宜緩、惟是我國以經濟情形、人事組織及調查統計等關係、推行所得稅、勢不能不自先注及、現實狀態、制定一種切合實際簡易可行之所得稅制度、以先養成國人納稅之習慣為目的、然後循序漸進、濟於完備、以實驗求改革、由單純而演進、庶幾事實理論、兩能兼顧、茲謹參酌各國已往之成規、體察國內經濟之實狀、擬具創辦所得稅原則、所得稅暫行條例草案、各一件、附具說明、依照立法院程序、送請核定、分別呈轉、早予公佈、以利進行、是否有當、敬候公決、

國際論壇
英法步武參差下的國聯前途
陳鍾浩

自意軍進佔阿京、墨梭尼里以武力造成的事實、克服「虛有其表」的經濟制裁、國聯受了「九一八」變後的第二次嚴重打擊、一般退出國聯的國家、如日德等國、當然袖手旁觀、私相慶慰、一時更無復盟的希圖、一般與歐洲恩怨較薄的國家如中美南美諸國、相繼致慮退盟、希望從是非不明的日內瓦、返到門羅主義的旗幟下、重度孤立生活、意大利在武力勝利後、氣勢囂張、他將以退盟為要挾、請國聯承認他侵略結果、而意大利的與國匈奧及波蘭等、或自始未參加制裁、或事後自動撤消、早不重視國聯的議案、至若北歐諸國、如瑞典挪威及南歐葡萄牙等、與英國商業關係較深、邦交素篤、多以倫敦意志為歸依、反之蘇俄、小協約國、及比利時等、與法均有同盟關係、又多以格道賽態度為轉移、因此歐洲於兩大強國英法、同為國聯的支柱、又各有與國勢力渾厚、已成為歐洲時局的中心、更為國聯前途的決定力、英法政策果能一致乎、此固歐洲愛護和平者之所希冀、日內瓦人士以此相標榜、然徵諸事實、則未盡然、英法政策、早露紛歧、誠然英法均為滿足戰後現狀的國家、大家希望以國聯組織、維持和平、以制止一切破壞現局的行動、故其利用心理是一致的、而最後目標也是一致的、然所運用的方式不一樣、對付的目標不相同、所以在政策上、時常是意見參差、步驟不一、坐使國聯陷於悲觀絕望的境界、譬如在東非事件中、英國欲利用國聯、制止意大利、以控制地中海的霸權、在萊茵問題中、法國欲利用國聯、制止德國、以維持大陸的優勢、當意軍深入阿境、英國艾登輩會大聲急呼、主張維護國聯、對意制裁、並和地中海國家成立海軍協定、為將來國聯對意軍制裁的準備、（未完）

國民經濟建設運動之意義及其實施（續）

（三）關於研究及設計者、如軍區屯墾制之實施、如征工制度之改進、如輸出入貿易之如何使之平衡、如合作社系統之如何擴大運用、以解決生產銷售運消及簡易工業與農村之運銷等、均應加以實地之研究、此項研究工作由總機關主持、或委託相當機關辦理之、並徵求主管機關及公私團體之協作、（四）關於訓練人才者、關於担任初步宣傳調查及指導之工作招收國民經濟建設運動志願服務員、施以短期訓練、分派服務、關於繼續進行本運動所需之服務人員、委託各大學設立國民經濟建設運動各種訓練班訓練之、（五）關於宣傳及指導者、除技術上之指導需供給專門人才及曾受較高訓練之人員外、關於本運動之初步宣傳指導工作、應由（一）各地中等以上之學校員生、社會教育機關人員及小學校校長教員、（二）各地農工商會進出口同業公會及其他地方團體之主持者（三）各地已成立合作社之職員、（四）各地駐在軍隊之高級長官及（五）各地方政府及各級自治機關職員担任之、（說明）本運動推行時、宣傳工作殊為必要、舉凡改變人民漠視生產之習慣、掃除迷信苟安之舊觀念、闡明各種地方經濟建設及接受國家關於經濟建設政策之必要、以及義務工役之意義、生產方面及經營方法之改進、其他有關於促進生產調節消費諸事項、皆須有多數人員用各種方法向人民宣傳之、其已在進行中有關國民經濟建設之事項、並同時解決其疑問、且指導其進行、

（八）總結　國民經濟建設運動所包含之方面既多、其所賴以推行之人物力亦無限量、而尤賴於全國國民對此生死存亡所關之一運動有衷誠贊助之自覺、所當專家盡其才、人民盡其力、有宣傳指導之人力者、勿辭奔走工作之勞、其屬於產業團體之分子則又必發於自救本國經濟危亡之熱誠、樂受團體之約束、而不憚有所犧牲、至於推行之道、不一其途、有宜於利用合作系統者、有宜於利用教育系統者、有宜於利用軍隊組織者、有必須學術機關或學術團體之協作者、有必須產業團體與生產機關本身之自動者、要之須集結全國國民之熱誠與聯合農工商學兵之全力、以不分彼此之精神、分工協作之方法、向同一目標而努力、爰舉本運動之重要意義及實施要點、粗銓其凡、以就正於國人、並以祈求廣大之同情與協助、至如何組織與實施、除必須組織總機關以資推動外、其具體節目尚待研究、本文所舉各點、不免挂漏、當有隨時補充與修正之必要、甚望全國關心經濟建設之專家與實業家、發抒高見、以使此一運動能充分發揮其功效也、（完）

本報「電影經」週刊改為「每日電影」啓事

本報「電影經」原為每日副刊之一後為篇幅所限改為每週一次每星期一出刊茲為迎合讀者興趣起見特自本月十日起改為「南京日報每日電影」仍由原編者黃曼達先生主編幷請本京各著名影評人長期寫稿希讀者注意是幸

南京東方中學暑期補習班招生

班次初高中畢業及各級肄業生　報名六月廿五日起　補習時期七月十五起八月十五止　簡章函索附郵一分　校址國府路

五卅中學暑期學校招補習生

（一）班次：不限制。（二）開學：七月十三日。（三）報名：七月六日至十一日。（四）學費：依選課而定。（五）膳宿：本校可代辦。▲注意：凡補習成績優良可免試下期升學本校▼

南京鍾南中學暑期補習班招收男女生

（一）班別：分小學畢業初中補習初中畢業高中補習四班（二）待遇；成績優良學生保送鍾南中學編入相當年級為正式生（三）報名：七月一日起開學前一日止（四）簡章：附郵票一分向石板橋本班索取

南京市私立中等學校聯合招生廣告

（以筆畫多寡為次）

三民中學　學額：初一上新生五十名、高一上新生八十名、初一上插班生各十名、乙讀生二十名、華僑免費生十五名　報名：日期七月五日起十五日止　考期：七月二十五、二十六日　校址：南京漢西門龍蟠里

五卅中學　學額：高中新生八十名、初中新生一百名、高二下插班生十五名　報名：日期自即日起至七月九日止　考期：七月十一日　校址：南京鼓樓保泰街十朝口

中華女中　學額：高中一二年級、初中一二年級及小學各級（中學部不招收各級第二學期插班生）△報名日期自七月一日起至試前三日止、考期中學第一次七月廿四廿五兩日、小學八月廿六日　校址南京保泰街（函索簡章附郵票一分）

成美中學　學額：初一上一百二十名、初一下五十名、高一一百二十名、高二廿名　報名日期第一期自七月十五日起至試驗前一日止、第二期自八月十五日起至試驗前一日止　考期第一期七月卅一及八月一二兩日、第二期八月卅及卅一兩日　校址南京大香爐

行健中學　學額：初一新生一百五十名、初二插班生十五名（男女兼收）　報名：日期自即日起至考試前一日止　考期：七月二十四日在本校考試　校址：南京東牌樓一四七號

安徽中學　學額：初中一年級新生一百五十名、高中一年級新生一百名　報名：日期第一次七月十六至廿三止、第二次八月八日至十七日止　考期：第一次七月廿五廿六兩日、第二次八月十九二十兩日　校址：南京白下路（中正街）

冶城中學　學額：初中一年級男女新生各一班、初中二年級男女插班生二十名　報名：日期自即日起至考試前一日止　考期：第一次八月三日、第二次八月三十日　校址：南京水西門安品街

東方中學　學額：（1）初一新生一百名（2）初二插班生三十名（3）高一新生八十名（4）高二插班生三十名　報名：日期自七月一日起至考試前一日止　考期：七月十日　校址：南京國府路

青年會中學　學額：高初中一上新生各五十名、高初中一下二上三下插班生各廿名、清寒資助生卅名（男女兼收）報名日期自七月十五日起、考期第一次考試八月四日、第二次九月一日、清寒免費生甄別試驗九月一日舉行　校址南京鼓樓保泰街（函索章程附郵票二分）

金陵女子文理學院附屬高級中學　學額：高一新生、高二插班生　報名：日期自即日起　考期：七月二十八、二十九兩日及八月　校址：南京陶谷

金陵中學　學額：初一高一新生　報名：日期自七月二十日起至八月二十一日止每日上午九時至十一時　考期：八月二十五、二十六兩日上午八時起至下午五時　校址：南京乾河沿（函索章程附郵票五分）

京華中學　學額：初一上新生五十名、初一下插班生二十名、初二上插班生二十名、本校附小各級均有缺額　報名：日期自即日起至考試前一日止　考期：七月廿一日　校址：南京西八府塘

育羣中學　學額：初中學部一男子部初中一年級五十名、初中二年級插班生二十名、女子部初一兩班共一百名、初二兩組插班生共卅名、小學一年級卅名、二三四五六各級各十五名　報名日期自即日起至考試前一日止　考期第一次七月卅、卅一兩日、第二次八月廿、廿一兩日　校址南京中華路二段

兩廣中學　學額：初一新生兩班一百廿名、初二插班生二十名　報名：日期第一次自即日起至七月十四日止、第二次七月十七日起至八月廿日止　考期：第一次七月十五、十六兩日、第二次八月廿一廿二兩日　校址：南京邀貴井

明德女子初級中學　△學額初一廿三人、初二十人、小學部一年級廿六人、二年級十八人、三年級十五人、四年級廿八人、五年級十五人、六年級十人、幼稚園三十八人　△報名日期自七月五日起至七月二十三日止　△考期七月廿四日晨八時半起　△校址南京莫愁路五十四號

首都女子初級中學　學額：（1）一年級新生兩班共一百名（2）一下十五名（3）二上十名（4）二下十名　報名：日期七月一日起至九日止　考期：七月十、十一兩日　校址：南京楊將軍巷本校

現代中學　學額：初一新生一百名、各級插班生三十名　報名：日期自即日起至考試前一日止　考期：第一次七月十八日、第二次八月廿五日　校址：南京中華路顧樓口（章函索附郵票二分）

華南中學　學額：初一上五十名、一下及各級插班生各十名、附小各年級　報名：日期七月一日起至考試前一日止　考期：七月十八日　校址：南京大石橋新安里五號本校

匯文女中　學額：初一初二初三年級除高中外均有餘額　報名：日期七月一日起至七月十八日止　考期：七月廿二、廿三兩日　校址：南京中山北路乾河沿

鍾英中學　△學額初一新生兩班共一百一十名、高一新生兩班共一百名、其餘各班概不招收插班生　△報名日期第一次七月廿一廿二廿三日、第二次八月廿一廿二廿三日　△考期第一次七月廿四廿五兩日、第二次八月廿四廿五兩日　△校址南京中華路西南捕廳

鍾南中學　學額：初中一年級新生三班、高中一年級三班、高一下初一下初二上插班生各若干名　報名：日期自即日起至考試前二日止　考期：第一次七月十六十七兩日、第二次八月十三十四兩日　校址：南京石板橋本校

醫藥周刊

焦易堂題

第二十五期

主編人　梁峥嶸

助編人　謝定安　王光華

通信處南京城內羊皮巷第八號

投稿須知

（一）本刊內容、分爲醫藥論說、醫案醫話、國醫筆記、醫藥詩歌、民衆醫藥談話等門。
（二）本刊歡迎各界投稿、每文不得超過一千五百字、並須繕寫清楚、標點完善。
（三）本刊編者有修改取捨之權，未經登載稿件，概不退還。
（四）本刊每逢星期六日發稿。星期一日出版。如蒙惠稿。務請於星期五以前寄到。
（五）本刊增設醫藥問答一欄，不分日期，當以來信先後奉答，問病諸君，務請將真實姓名，詳細住址，及病情經過一一說明，是幸。
（六）本刊醫藥談話欄，乃民衆之喉舌，絕對公開，短篇佳作，如蒙惠賜稿件，無不竭誠歡迎，文言白話不限。

傷寒論辨疑隨釋序

謝定安

仲景傷寒論一書，文詞並非深奧，因年代久遠，真跡早已失傳，今日通行者，無非晉隋唐宋時所出版之書本，既非原書，當可增刪，詎知古今註家，竟視同經傳，不敢妄有增改，所以文義不可解者，強爲解之，詞句不可通者，強爲通之，牽強附會，曲圓其說，致使仲景真理日形晦澀，茫然非是，後之學者，苦無所宗，遂不得不依據各家註解從而附和之，午夜思維，良深嘅歎，不佞研讀傷寒論，垂十餘載，書中文詞曲折難通，錯雜難解之處，本不敢妄加評議，第恐年久月深，宗之者誤人無算，故不揣冒昧，欲早爲之辨疑，旋苦時間迫而不許，今乘公餘之暇，撰傷寒論辨疑隨釋一書，商假本刊發表，以供研討，譾陋之處，在所難免，吾道高明，祈指正之，是爲序。

我國醫理與氣化

陳震異

中西醫學之所以不同，一言以蔽之，西醫出發點在體質，中醫出發點在氣化，惟其西醫側重體質，故專在體質上找出路，惟其中醫致力氣化，故純在氣化用功夫，在西醫以爲體質是有形的，人所共見，稱爲科學，氣化是無形的，人不易知，而詆之曰玄學，詎知注重體質，則祗講求分析解剖，未能窺其全體相互關係之功用，若洞徹氣化，則綜合人身全體，視爲有機組織，能得整個的彼此聯關之微妙，準此以談，是西洋醫理稱爲科學的，我國醫理，則可稱爲全學的。

我國氣化學說，頗能解釋詳明者，當推浙江蘭谿邵餐芝先生，譽之曰千古一人，余無間焉，茲擇錄其新著素軒醫語如左：

「榮氣衛氣，爲古醫經中重要術語，而古今說之者，只覺其多而無當，率皆有自然科學之輔助，與科學之眼光，夫榮氣爲血液之滲潤，榮指血液，氣指滲潤，易言之，榮即體液，滲潤即用，衛是生理學上之末梢神經，衛氣是言末梢神經之作用，易言之，衛亦是體，氣亦是用。」

「中醫學者，氣化之學也，氣化者即佛家語體用之用，科學家言質力之力字也，內經傷寒論乃至金匱中醫理，皆當作如是觀，故若以解剖學之眼光觀察中醫者，即無異以體質之義衡論中醫學，宜其無往而不冰炭也，傷寒論桂苓甘草湯，以甘瀾水煮之，甘瀾水，揚之則有珠，未揚則無珠，是既揚以後，水中已有力加入也，此加入之力，必經一定時間，然後消耗淨盡，當其未消耗時，用以煎藥，使入腹後，圓轉流動，不生障礙，是用甘瀾水之微意。」

「科學上有能力不滅之定律焉，今夫根升子降分破水薔，固各物體自身各具之能力也，及其爲湯藥也，又加之火煎之力，下咽也，更益以消化之力，而于升降潛破之外，又多數種運動能力焉，則其在人體，而能升降潛破，固其宜也，彼升降者形體雖死，而升降之傾向固未死也，潛破者生命雖亡，而潛破之傾向仍不亡也，雞內金爲已死之雞之胃，其所以助消化者，亦此傾向耳。」

「嘗閱某筆記，謂于侵晨握拳向井而努力擊水，始習時翻浪湃然有聲，習之稍久，浪聲漸微，以至於杳，及其終也，但離水作手勢，而潛浪已全湧，持此以撲人者，雖數里外，可以遙斃之，此亦潛力傾向之說之類。」

「胎兒在母體，必備經生物進化途次所現諸變形，兒童至成人，亦具歷由原人而文明所有諸習性，生物學者，名此爲復演說，西哲赫胥黎氏，更完類全盡言之，以爲二儀之內，仰觀俯察，舉不外是，而名之曰能實，能實也，複演也，皆一種傾向也，須知物在天地間，有此能實，在人氣血中，亦有此能實，特較隱約難明耳，故升降潛破者，即令已化爲無機物，而在人氣血中，仍有升降潛破之傾向可知也。」

右所擇錄邵先生氣化學說，只不過什一，欲知其詳，可購原書閱之，自能窺其全豹，（邵餐芝先生通訊處：浙江蘭谿上埠同福堂藥店收轉，素軒醫語定價每部一元，郵費外加。）

霍亂病之艾灸法

湯溪姜鑫

霍亂之危險，繫於血行循環之障礙
艾灸之理由，在使血行循環之旺盛

霍亂之病，中國學說紛紜聚訟，有寒霍亂、乾霍亂、熱霍亂、暑溼霍亂之別，降及有清，此種學說主張尤力，王孟英之霍亂論，亦云霍亂有寒有熱也。余謂清代諸醫家之言霍亂，皆因未澈底明白霍亂病理之故，夫霍亂之病，祗有寒霍亂與乾霍亂二種，其暑溼熱等霍亂，皆非霍亂也。蓋吐瀉之病甚多，非獨霍亂，以吐瀉即認爲霍亂，而用霍亂之藥治之不效，於是改弦更張，以他藥治之而愈，因此，心中狐疑，以爲霍亂非獨以上二種，故有熱霍亂，暑溼霍亂之病名也，皆因頭腦頗簡之故，其頭腦稍稍明者，謂霍亂之屬寒爲真霍亂，其屬於暑溼熱者爲假霍亂，此說雖較圓滑，然對於暑溼熱霍亂，仍認爲霍亂也，張氏景岳曰，霍亂一症，以其上吐下瀉，反覆不甯，而揮霍撩亂，故曰霍亂，此寒邪傷藏之病也，此確是霍亂矣，然張氏之言，雖然不錯，而其對於霍亂之病理，但云寒邪傷藏，尚是囫圇吞棗，此因時代限人之故、無足深責，惟其霍亂之病由於寒，故艾灸治療霍亂，爲對症之療法也，其灸法當取神闕，陰交，氣海，石門，（婦女不宜針灸）關元，諸穴，此中原理，試申論之。

論霍亂之病理，以章太炎所著之霍亂論三期，與惲鐵樵著之霍亂新論，二書爲最澈底明白，此二先生之學說，亦云霍亂是屬於寒，然病理比張亦出十倍，茲將其論霍亂之一段文字，錄之於左，用以解說吾儕鍼灸科，治霍亂艾灸神闕中下等穴之理，諸君其亦樂聞之乎（未完）

霍亂(Cholena)闡微（上）

王德君女士

（一）釋名

霍亂者，揮霍撩亂也。以病之形象，而命名者也。然時人每見上吐下瀉者，輒以霍亂治之，此實大謬。按陸機文賦：「紛紜揮霍」註：「揮霍，猝遽也。」又司馬相如大人賦：「霍然雲消」註：「霍然，猶渙然也。」「霍」字具此二義，以謂病情，實有確切不移者。所以驟然自病上吐下瀉者，則稱之霍亂宜也。蓋謂其猝遽而起揮霍撩亂，若治之循法，須臾即瘳，是猶霍然雲消，渙然冰釋也。至如先瀉後吐，先吐後瀉，或久瀉吐瀉而不止者，其來也悠緩，其愈也艱難，尚得謂之霍亂歟？此義甚顯，顧名而思可也。

（二）分類

本病國醫分爲三種：（一）寒霍亂（即真性霍亂）俗稱吊腳痧，癟螺痧，外醫謂之亞西亞霍亂（Die cholera. ASiatiy ehr Cholera.）。（二）熱霍亂（即假性霍亂），外醫名之急性腸加答兒（Catarrhus Intestinalis acutus.）（三）乾霍亂，俗稱攪腸痧，上不得吐，下不得瀉，此實非霍亂，亦急性腸炎也。

（三）原因

本病原因，國醫謂係不慎生冷，雜投瓜果；暑氣潛伏，穢濁侵襲所致。外醫則謂有細菌之傳染，綜此二說，各含至理，蓋菌之發生，實由氣化釀成。試觀罐頭食品，抽去空氣，即不致腐壞生菌。執是可知國醫所謂穢濁暑氣者，乃指病之起點與來源而言，外醫所謂細菌者，乃指病體之成點與實質而言，二者着眼點雖殊，而言均其病霍亂之由，固相同也。

（四）病理

本病係細菌毒素分解，被吸收入血，使胃腸發炎，頻頻吐瀉，吐瀉過劇，體液乳糜隨吐瀉消失，則四肢及腹部筋肉，因失榮養而攣急。同時血液濃厚（水分枯竭之故），致血行障礙，心力暴脫，體溫調節機能失職，於是神志昏迷，眼窩凹陷，汗出肢冷等危險症象迭出焉！（待續）

百日咳

章乃庚

一、病名：本病引頸而嗽，如鷺鷥聲故名元，又以咳至百日爲期，經過百日，體健小兒有不藥自愈之可能，故亦名百日咳，西醫謂之痙咳等名。

二、病因：一，出胎感受風寒，二，浴時爲風所襲，三，乳汁過多吞嚥不及而嗆者，四，啼哭未已以乳哺之，氣逆而嗽者，五，春冬相交氣候不正，細菌滋生侵襲人體，六，接觸患此病者，及有細菌之物，以上六者均爲本病之成因。

三、病狀：咳聲連續不斷，面色青紫，涕淚交流，惡心嘔吐，氣息不舒，發深長如鷺鷥聲，甚或吐血，衄血，音啞，面目浮腫，氣閉陽厥，一晝夜數次者輕，三四十次者重，百餘次者危。

四、預後：本病預後佳良，但有合併病，如痧子，風溫，與久嗽不已，而爲癆者則多不良。

五、治療：國醫雖無專方，但隨證用藥，實加乎鎮咳麻醉劑之上。爰例如下，一，千金葦莖湯，二，琥珀散，三，天麻圓，四，貝母湯，視證之輕重加減用之。

六、處方：一，「千金葦莖湯，」如挑仁，冬瓜子，生苡仁，葦莖，二，「琥珀散，」如辰砂，琥珀，牛黃，殭蠶，南星，全蠍，白附子，代赭石，天麻，乳香，蟬殼。三，「天麻圓」如天麻，蟬蛻，殭蠶，人參，川芎，甘草，硃砂，辰砂，天竺黃，南星，白附子，雄黃，金箔，四，「貝母湯」如貝母，甘草。

七、調護：一，飲食多與易於消化及富有滋養之物。忌食雞鷺，羊肉，蝦蟹，海腥，酸醋麵食等物。二，常至空氣新鮮之處，因空氣新鮮，肺主呼吸，則易收速效也。

代郵

乃康兄：咳嗽稿，前次送交報社，小樣已排就，惟原稿遺失，校對頗感困難，恐有錯誤，請下期來函更正爲盼！

編者誌言

謝君定安，乃筆者最敬仰之同學也。爲人極忠實，喜觀書，寡言笑，閉戶潛修，十餘年如一日，著傷寒論辨疑隨釋一書，脫稿日久，尚未付梓，同時承將原稿寄下，拜讀之餘，誠令余手不釋卷，醉讀不倦，且書中桂枝二越婢一證，桂枝去桂加苓朮證，桂枝去芍藥證，以及桂枝去芍藥加附子證，辨論尤屬精確，嘉惠醫林，便於後學，厥功偉大，商諸同人，決按期在本刊發表，聊誌數語，以資介紹，希讀者諸君，注意及之。

南京新聞學會啓事

本會訂於七月九日午後二時在本會會所（國貨大樓六樓）舉行會員大會并改選理監事敬希本會會員屆時蒞臨爲荷此啓

首都裕成茶號

時值夏令　莫過於茶　飲用送禮　爲此應時　貨色[illegible]高
價格便宜　新式茶廳　本號最齊　各界光顧　包君滿意

本號秘製　玳玳龍井茶、玳玳魁尖茶、家庭經濟茶、以及各種紅綠名茶、日常飲用、能有清心解渴、寬膈順氣等特效

地址　城內中華路三山街口　電話五一八四二
下關大馬路惠民橋口　電話四一八一三

老牌唯一乾華筍

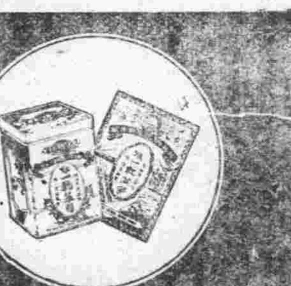

味道・真鮮・真好！
質料・真嫩・真潔！
送人自食到處歡迎
上海望平街 [illegible] 製藥社總發行
南京蔣復興號經理
全國各南貨店罐頭店均有出售

倪光和律師受任中華池盆浴堂常年法律顧問啓事

茲受中山東路中華池盆浴堂當事人之聘，任該池常年法律顧問，嗣後如有侵害該池一切法益者，本律師當依法保障之責 事務所 西華門頭條巷春和里一號 電話二二五八六 該池地址大行宮 電話二三二一九 [illegible]

南京昇州旅社開幕啓事

本社開設首都昇州路評事街地點適中交通便利房間高敞定價低廉並爲顧客便利起見特闢華麗餐室包辦筵席及家常便飯宵夜小喫隨時俱備精美無論本社開張伊始 [illegible] 侍役招待周到絕對不准需索各界惠顧極誠歡迎特此敬啓
◆地址：昇州路評事街　◆電話：五一七五四

上等國貨　益利汽水

惟益利汽水純以蔗糖所製故爲夏令最純潔之飲料點滴蒸溜而來菌類絕跡純潔衛生至氣味芬芳清甜可口尤其餘事在夏天諸君不飲汽水則已如飲則唯有益利汽水是最上等國貨才是諸君理想中的國貨飲料

總經理處廣順昌號　地址洪武路二百八十七號　電話二一四三六
駐京益利汽水公司
分銷處　中興食品商店　地址珠江路　電話二三八七〇
民生食品商店　地址中山路華僑路　電話二二八六七

狐臭者救星

民國元年首創老牌
湯森氏美容奇藥
功能改頭換面

立止狐臭藥水　腋臭一症，天熱愈甚，最惹人厭，其腋毛多變黃色，毛孔有垢凝，一搽此藥，黃毛變黑，臭垢當面立除，愈後永不復發，每瓶一元，雙料二元

皮膚色白素　建身美容藥　愈斑光面水　面皰樂水　生毛髮水　拔毛靈藥　[illegible]

南京總經理　中美大藥房　中華路府東街　電話五一三四三
分售處　北門橋魚市大街濟華堂藥房　北門橋魚市大街東南大藥房　下關大馬路大中西藥房
發行所　上海二馬路大慶里沿七六二　寶羅製藥公司　國外函購寄費加一　〔郵票通用〕

中央醫院掛號時間一覽表

科別	內科	外科	產婦科	眼科	耳鼻喉科	牙科	泌尿科	骨科	皮膚科	小兒科	肺癆科
普通號	每日上午九時至十一時	每日下午一時至三時	每日下午一時至三時	每日下午一時至三時	每日下午一時至三時	每日上午九時至十一時	每日下午一時至三時	每日下午一時至三時	每星期一三五下午一時至三時	每日上午九時至十一時	每星期二四六上午九時至十一時
特別號	每日下午三時至四時	每日下午三時至四時	每星期一三五上午九時至十一時　四六下午二時至四時	每星期一三五上午十時至十一時	每星期二四六上午十時至十一時	每日下午二時至四時	每日上午十一時至十二時	每日下午三時至四時	每星期二四六上午十時至十一時	每日上午十時至十一時	每星期一三五下午三時至四時

附註
（一）診病時間特別號按掛號順序診看普通號上午自十時起下午自二時起（二）急症掛號不限時間以確係急症而需即刻診治者爲限（三）凡掛特別號及急症號者均在特別掛號處掛號（四）病人來院掛號後即持診券赴科就診如須轉科診治者（例如內科轉外科是）其所掛之號不論何種在當天內均可適用（牙科限於初診）隔日再往掛復診號（五）例假及星期日除急症外普通號及特別號概行停止（六）本院詢問處電話二一一五號轉分機六號

實業部公報第二八三期業已出版

向實業部總務司第四科接洽可也

本公報登載關於農林鑛工商漁牧及勞工命令法規公牘調查統計註冊廣告等項每週出版一次訂價全年大洋五元郵費在內零售每冊大洋一角凡關心實業法令及建設事業者均應購置一份以資參考如訂購者請逕

南京市政府第一六四期公報出版

南京市政府公報第一六四期出版本公報內容編制計分會議法規公牘布告統計特載附錄各欄材料豐富編輯新穎每月出版一期現第一六四期業已出版定價每本大洋一角本市明圖書館教育用品社及中正書局均有代售如欲定閱請向市政府秘書處編輯股接洽可也

東方瑞士世外桃源　避暑勝地的青島
天賦窈窕之姿活潑如處子　綺麗動人惹人渴慕

（續）

生活於島上，日常生活除了住行外，其他如理髮，沐浴，娛樂等，大體上都和別的都市差不多，

◇理髮店鋪上海分此◇

理髮鋪有好多是「上海分此」的，南方人經營的，設備雖沒有上海考究，而習慣却和上海的頭二等理髮店彷彿，規定價目三毛，主顧們總得給他四毛或五毛，然而北方人開設的，兩毛錢已很客氣，這又顯示北方人的樸素和南方人的奢侈了！

◇大澡堂附有女浴室◇

北方的澡堂素來很講究，因爲北方人每個都有洗澡的好習慣，所以澡堂成年的生意興隆。青島有四層樓用電梯上下的澡堂，裏面設有三百多床位的大澡堂，開澡堂的老板都已成爲大富翁，北方人喜浴大湯，所以一個三百多床位的大澡堂裏面祇有十幾個盆子的設備，浴價以房間床位爲標準，大湯，洋盆一樣價錢，極起碼每位八分，兩張床的小房間每位一角，大房間是一種特殊設備，一人一間，房裏有盆，每間五毛，擦背二毛，比較起來，洗澡是算便宜的。每一個大澡堂均附有女浴室，另有出入門，門前掛一「堂客出入門」的小牌，裏面都是每人一間的

◇電影營業中外四家◇

青島的娛樂場所，說也可憐，像島上人都給自然的美陶醉了似的，這些娛樂場的營業，非常衰頹，電影院有四家，兩家西洋人經營，一家東洋人經營，國人經營的祇有一家，地方小，設備陋，而價格起碼要四角，除夏天場場客滿外，平時非有好片子號召不行。

◇平劇兩家營業不振◇

平劇院有兩家，大舞台比較好，有些角兒也不壞，然而也祇能賣一個新年關及夏令時，平常賣不到六成座兒。戲價八角或一元二角，比較是貴一點，

◇夏令舞場俄人經營◇

舞場平時祇有西人開設的「青咖啡」在不斷奏樂，到夏令，則冠縣路一帶俄人的小舞場比櫛，專供各國水兵消遣的。國人經營的也有好幾家，也都在夏令開設，因爲平時消費到那方面去的人很少很少的，

◇妓院生意十分發達◇

妓院很發達，經營人外的康有目合……

開封鬧市　青蛙結隊遊行
中山馬路一帶行人無插足地　被壓死者成千累萬依然前進

（開封通訊）汴垣近日天氣炎熱，昨晨一時許大雨傾盆，至下午方始漸止，但仍未放晴，街頭低窪之處，均有積水，即高處亦潮濕異常，而尤以龍亭湖隣近一帶爲最。龍亭湖內，本有極多之青蛙，跳躍於湖邊，昨日大雨後，蛙乃成羣結隊而出，陸續向湖外午朝門，中山路，萬壽街，刷絨街一帶出發，而以午朝門及中山馬路爲最，由體亭西湖爲午朝門，迤南爲中山大街，左折刷絨街，左折萬壽街，左湖內綠藻之上，滿佈小蛙，遠望一片綠點，湖之四週，但見羣蛙跳躍，湖畔洗衣石上，亦臥滿青蛙，密密層層，堆積如山，東則較西湖爲少，湖南岸，青蛙滿地，跳躍肩摩踵接，蛙挨一蛙，望之一片灰綠，竟無插足之地，行人從經過者，被踐死者不可勝計……

駐彰殷墟發掘團　掘獲大龜版
尚得珍貴古物甚多

（河南通訊）中央研究院歷史語言部駐彰殷墟發掘團，自本年春開始第十三期發掘工作以還，迭獲珍品，惟該團工作人員保守秘密，所獲古物，居民，新聞記者及各機關人員均無從知其眞像，近者茲悉，該團以暑期屆臨，對於工作，不無妨礙，乃於六月底停工，結束第十三期發掘工作，總計該團第十三期所獲珍品，約有南馬車一，即鄉間所用之轎車馬車，「大龜版」一，古物，此中最珍貴者，當推「大龜版」，長二丈，寬一丈五尺，正面有斑紋字跡，研究者當發現之始，該團見其巨大，乃立覓木匠數人，照製木匣一個裝妥，以保原跡，便考查。考此項古物乃爲本期（十三期）中之巨大發現，其他各項珍品刻已分類裝箱公貼，聞該團工作人員三五日即可全部離彰返京，各項古物當亦隨運往首都研究云。

津平濟陝　永興公司南京支店

繪圖材料專家

測量儀器　晒圖機械　精美印刷　價廉物美

專售　繪圖用具　高等文具　銀行簿記　如蒙賜顧

自來水筆　教育玩物　貨物繁多　無任迎迓

並新到最新式 EVERSHARP 即愛寫牌眞空管自來水筆

經售　飛機牌藍　白晒圖紙

地址　太平路一七一號　電話　二一七二三

二天油　能治百病

主治：中風中痧，頭痛肚痛，猝然暈倒，感冒傷風。

收瓶一三角

上海總發行：北四川路中老靶子路口　二天堂

南京各藥房商店均售　總經理　大康洋貨號　城內建康路黑廊巷望鶴樓一號

國醫師談佑亮診病經驗具實公告

前經大特別班易副師君之夫人患腹痛月經欠期士久不孕又參議院朱呂二女症……又陳參謀瑞之夫人患產後驚風……白帶腰痛腎虧……又王祺裕興女士均患……如男女傳染花柳等症尤屬所擅長也此啓

診所　珠江路七一三號　即太平橋境

明記恒同春藥號廣告

珠江路　本號今由二郎廟現移珠江路太平橋北……製修丸散花露膏……

狐臭俗名猪狗臭患者終身恨事……不但自身厭惡……年來倘此粉……速購此粉……每盒一元五角 特價一元

總經理 市政府前大藥房 花牌樓 大金陵藥房 承恩寺 仁濟藥房 角市街 東南藥房 中華路 大安藥房 下關大馬路 潤大藥房

紅七星香烟

新生醫院

本院用最新科學療法治下列……一元六角八角……

韓張氏　韓春庭　土地登記啓事

黃橋燒餅大王遷移啓事

北平南京分此　大通車行

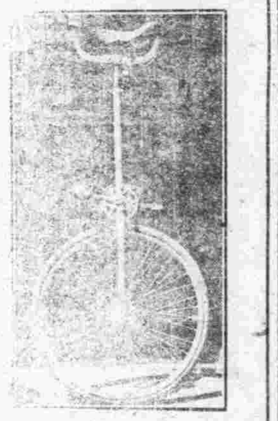

本行八大特色〔十八元至八十元〕

大小童車　各種要車　車料堅固　零件完美　特聘名師　精工修理　價目便宜　童叟無欺

地址　中山東路二五九號　電話　二二八四八

大三元酒家

特設冷飲部

六月一日開始營業

各種冷飲　特色超羣　用具消毒　清潔衛生　價廉物美　營業方針　諸君賜顧　侍應慇懃

地址　貢院東街七十八號

電話　樓上　五一〇九〇　樓下　五一四六五

陵園遊客注意

新街口　小童西菜社分銷處

地點　中央游泳池食堂　第一籃球場食堂

遊客福音　冷熱食品珍貴飲料　應有盡有取價特廉

敝社備送冰淇淋　包點心　撥電話二二四一二　號如蒙光顧無任歡迎　小童西菜社謹啓　中山東路廿二九

浙紹　四五六隆記酒菜館

特聘女子招待　李文英　范秀林　張麗君　顧翠君　沈翠娥　丁瑞芬　殷勤招待

特備消夏各種冷品　四大名菜　冷燜雞　冷羅漢菜　雪花全利鬆　凍鶿雞

地址　首都戲院間壁　電話　二五一二三七

世傳國醫　春垣庭訓　戴洛卿

每日上午八至十二時在舍候診　下午三時後往鞍轡坊張簡齋處助診

診室門西殷高巷九十三號

新街口　國貨大樓

上等寫字間召租

建築—六層樓電梯上下　空氣—新鮮流通—交通　異常便利設備—衛生暖　房金—特別低廉

洽—新街口中山北路　中國國貨銀行

電話二二九七三

純鋼保管箱出租　分萬公費　貴重物品儲藏　年租半價　贈戶存上以元五百

律師汪贊熙代表蕭桂志先生緊要啓事

茲據當事人蕭桂志來所委稱……

環球飯店　飲冰室廣告

本店新設花園專售各師冷食中西菜點由本月五號（星期二）起逢星期三六舉行燈謎敬備薄酬以助雅興

地址　太平路門帘橋　電話二三五七〇號

程俊良梅毒專療所

專治各種梅毒下疳橫痃白濁……

滋潤解渴　味美純正

正廣和　各種汽水　鮮桔水

零躉批發　竭誠歡迎

南京市總經理　信昌糖油號

地址　下關二馬路六號　電話　四一五二六號

城內分號　夫子廟貢院東街二號　電話　二三六一五九號

浦口分經理　王熙記

地址　四升里恆號　電話　四一七四五號

蹦蹦戲何能出演首都 請驅逐芙蓉花等出境

表演誨淫誨盜誘人步入淫邪之路 社會局竟一任其出演殊令人不解

編者先生：貴報是以提倡民族文化，抵抗侵略主義爲宗旨，每日所發表的言論，都是以代表我們民衆的呼號，這是我們深爲感激的。貴報自設立義務勞動欄以後，專門代人解决一切疑難問題，并且能够登載市民對於市政改革的意見，以及受壓迫的呼聲，這裏，我也有一件事，想要請先生代爲批露。

我記得去年，北平因爲整飭市容，所以將專門表演誨淫誨盜的蹦蹦戲女伶白玉霜，驅逐出境，永遠禁止出演，這是整頓社會習俗，移轉民族風氣一件有意識的舉動，所以，白伶只好跑到上海租界上去演，但也時常受到一般人的抨擊。

我們南京，號稱首都，當然對這種奸盜邪淫的蹦蹦戲，自有禁演的必要，况且首部爲新生活總會所在地，關於整頓公共塲所，規定頗嚴，可是，關於下關金城大戲院芙蓉花，出演的蹦蹦戲，表演狐妖淫亂不法之舉，從沒有見當局進行取締，而竟一任其長明出演，引誘人心，步入淫邪之路，莫此爲甚，可不知主管者社會局，竟非發出准演執照，我等殊爲不解。

現在我想請貴報發表，懇請社會局，即速予以取締這種不法的芙蓉花等蹦蹦戲出演，并驅逐出境，以正人心，而除妖淫，市民幸甚！ 下關市民陳浩

自十七歲至今 年必吐血數次

面呈慘白色脈搏極微

編者先生大鑒：鄙人曾肄業於湖南嶽雲中學，自十七歲到如今，（二十八歲）年必吐血數次，累服中西醫藥，均無效果，現寓金陵友人處，忽又患吐血不止，面呈慘白色，脈搏極微，多年病疾，有否治愈之方藥，以解倒懸，而救危急，管閱貴欄醫藥問答，近乎人情，有求必應，答又詳細，故不揣冒昧，懇請先生代爲轉請梁先生賜方，公諸貴報一角，一俟病愈，當永不忘大恩大德也，並請速即批露，爲盼爲禱，專此敬叩撰安！ 陳雲謹上 七月二日

（答）閣下患吐血的重症，自十七歲到如今，每年必吐血幾次，當初能用大黃黃連瀉心湯一劑中藥，就有神妙的靈驗，這是鄙人十餘年來的經驗，可是閣下又錯過了這機會，現在已變成了虛證，依法必採用金匱側柏葉湯的例子，鄙人那這個方子給人家服治的很多，今又借與閣下請速服二劑，以觀後效，不管好了不？希請給我一個答覆。（梁峥嶸答）

骨內作痛 胸腹麻木

編輯先生台鑒，敬啓者，鄙人身體瘦弱，百病叢生，前染惡疾，至今不癒，不知病係何名，貴社醫藥問答，濟人濟世，懇乞指示，如何療治，茲將病狀于右：一，呼吸時，正胸當內如橫棍痛，二，胸當稍左下格骨內部，痛甚，三，小腹總是麻木，如帶緊束着，難受，睡後醒轉時，胸腹麻木更甚，惟第二項，則痛不可忍，平時，內面如有物緊貼着，難過，醒轉時，則如刺痛，更發痲。四，飲食不能吃牛飽，食後如棍門着，左腹微痛，大小便尚無礙。兩月以前受寒涼，因環境關係，未得就治，接連胸部內微痛，痛時以手相捶，拖延至六月二日，痛甚，遍體麻木，呼吸阻滯，非出哼聲不可，行動亦以掰腹，飲食頓減，求治困難，半診半休，日至今而不知確係何病，日前時發燒，今較減，咳嗽與嘔酸氣，近除外，外部毫無病形，脈搏較高，請求示病名丹方，不勝感戴之至，此敬請撰安 鄧松齡叩 抱病於楊下書 六月廿四日

（答）貴恙病情過於複雜，無法擬方奉覆，請就近延醫診治爲善，如相信鄙人，而願就診，鄙人當特別設法相助，診金多寡，在所不計也，本所診病時間，暫訂十二時至二時前，特此奉聞。梁峥嶸答於羊皮巷八號

性交早洩症 患見色漏精

編者先生惠鑒，鄙人久患見色漏精性交早泄之症，於一月間，雖函蒙賜示服天雄散，自一度服後，確有効驗，當可再服，惟近日復有前患，當可再服，惟恐天燥熱，致有流弊，未敢冒行，故再冒瀆法前，務請於報端批露，前函是否能賡續服天雄散，與氣候有無關係，或有較善除根之方，敬祈指示，感戴無涯矣，專肅奉懇敬請道安 鄙人黃俊生率妻于效飛謹上

（答）貴恙服天雄散有大效，非鄙之力，乃仲景先師之威靈顯應也，近日雖未能根絕，無非藥力過輕故耳，大抵醫者治病用藥，有以身體爲主者，有在時令爲主者，治療方法，原無一定，請勿念，現在可用五倍子，大芡實，各二錢，煎湯送服天雄散，或用補中益氣丸，每服二錢，亦無不可，請酌量行之可也。（梁峥嶸答）

年逾五旬食味不良

面黃帶浮腫精力日弱

編輯先生：素仰貴欄爲救世之モ，鄙人曾奉家書堂上，於數月前患病，至今未愈，敢乞數條，祈詳答之是幸。（一）年齡已逾五十，因家境徵素，以致操勞過度，或以致亡。（二）初起面黃帶浮腫，至今精力日弱，食味不良。（三）請示良方，則感戴無涯矣。 胡文通謹問

（答）令堂上五旬有奇，食味不良，面黃浮腫，可試服四君子湯加冰糖，或有小效，方如野黨參錢半，炙甘草錢半，雲苓四錢，白朮三錢，冰糖二錢，煎服一二劑，或有小效。（梁峥嶸答）

程立卿醫師啓事
近日求診者日衆爲方便遠道患者起見增設留醫留產部 取費低廉 房間清潔 看護週到 特約男醫師分科主治 各症掛號 接生貧者減贈 檢查免費
專理科目：花柳白濁 橫痃下疳 精割包皮 婦科宿病 兒科產科 陽萎遺精 男女性病 專戒鴉片 留醫留產
第一診所 國民戲院對面 電話二三一四六 第二診所 戶部街九號

本行奉財政部委託收兌雜銀雜幣等事宜凡持有雜銀或銀幣者請隨時向本行兌換法幣凡積有整數雜銀或銀幣運送不便者可通函本行接洽兌換
南京中國國貨銀行啓

大陸銀行
服務社會之宗旨 秉與各界合作
總分支行：天津 濟南 長沙 上海 南京 杭州 漢口 蘇州 無錫 北平 青島 石家莊 鄭州 蚌埠 南昌 牯嶺 南潯
辦理普通商業銀行業務
兼辦：國外匯兌 儲蓄 信託 代理收支各種款項
南京分行 朱雀路中 南京支行 新街口正中路一號 電話[illegible]

章律庵醫師
主治兒內腦性花柳戒煙等科
門診：上午九時至下午一時 出診：下午三時至七時
診所本京大黨家巷八號

急性腫痛 醫藥失効 五淋白濁 急慢分治
國藥淋濁丸
甲種主治 急性腫痛 傳染淋病 血濁初起
乙種主治 慢性体虛 復發白濁 不痛久遠
藥到病除 永遠斷根 慢性体虛 痛苦難言
注意分治
此丸分甲乙兩種 甲種特效 滅菌消炎 鎮痛除腫 利尿清淋 乙種特效 化濁療毒 固腎養精 補氣培血 新淋腫痛 服甲種丸 六小時止痛 久濁体虛 服乙種丸 一星期除根 愈後恢復生殖上原有之機能 决非一切不分新久急慢虛實的普通治淋藥品 及誇張蠱感失實的注射電療手術 能望其項背也 購者務須指定國藥淋濁丸名稱 及認明濟群氏肖影爲要 以免劣藥冒充 貽害人羣 每盒大洋一元 不碍生育 無傷腸胃 廣告欺人罪我惟天 無錫通運路濟群藥社 外埠郵匯加費二角
南京經理 市政府前廣生藥房 大行宮許光弟藥房

遺精早洩 外用專藥
LI. TO. SPERMATORRHOEA.
愛力多
近代科學昌明醫學發達古界醫學會根據醫學進步之報告謂最易妨害人類健康者厥唯一之性病按性病最關著令人難堪者如男子遺精早洩陽痿是也……世界空前紀錄藥力偉大可想而知矣原价弍元特价一元五角
經售處 大行宮兄弟藥房 花牌樓金陵藥房 魚市街東南藥房 承恩寺仁濟藥房 各大藥房均有代售
注意 承購時請認明星月商標及標準美女圖庶不致誤此藥毫無副作用習慣性流弊
南京市政府前 廣生大藥房 總經理
代售處 花牌樓金陵藥房 魚市街東南藥房 承恩寺仁濟藥房 下關五洲藥房

全球馳名 新開 亨達利
本牌雙馬克馬明表每只八元 五號長方克手表每只六元
其他各貨 如蒙惠顧 花色繁多 無任歡迎
南京總行
地址 中山路中央飯店對面 電話二二二七七

中國最偉大之鐘表眼鏡專家
亨得利鐘表眼鏡總行
最近運到 四號新式夾白金雙騎馬明表 每只八元
修理部 精修鐘表整舊如新
第一行黑廊街 第二行太平路 第三行大行宮 第四行中央商場

萍廬花園
門市部 華僑路口北首中山路 電話二三八七零七號
園藝部 三牌樓洪廟十一號 電話四一八六七
承辦庭園設計 代客栽植花木 發售鮮花盆景 製紮花圈花籃 結婚花彩花球

介紹電療專家鄭通明
鄭君用最新電療機專治下列各症：神經衰弱 跌打損傷 新舊腳氣 神經疼痛 口眼歪斜 疔瘡癰疳 四肢麻木 各種胃病 特疫痧症 半身不遂 婦女經痛 內外痔瘡 以及其他內外雜症 骨節炎症 經血不調 赤白帶下 魚口下疳 急漫淋病 陽萎遺精 無不機到病除
介紹人 洪陸東 陳立夫 史維煥 張忠道 鄭洪年 陳疑雜 何永貞 趙超
特設花柳淋濁夜診部 地址馬府街 贈送霍亂良藥

鳴謝國醫眼科專家魏光財先生啓事
啓者小女韻秋韻美目患風粟症、西醫曰砂眼）時經三載之久遍求名醫爲均莫能治，神手無策之際適國醫眼科專家魏光財先生蒞京應診余素震其名乃攜小女等趨前候診經魏君施展手術診治後爲時祇有一週即告全愈完全恢復原有明光魏君神術實可佩倒感激之餘無可補報特登報鳴謝籍資頌揚凡患一切疑難目疾者皆祈往診無不藥到病除魏君現寓本京太平路中ヨ下路口大成旅社二號倘希教此啓 鳴謝人董新猷啓 住潤德里念二號

璇宮 新開 咖啡彈子房
法國咖啡 粵菜名點 西餐便酌 承辦筵席 彈枱全新 備客消遣 光線充足 空氣新鮮 座位舒適 價目低廉 招待週到 設備俱全
地址 貢院東街四十四號 電話 五一六〇九

介紹金針專門王靜夫先生
針灸一科爲我國最古醫術流傳日本風行歐美現世界醫學進步雜症爲藥力所不及者施以針灸功效如神揚州旋經專家加以科學整理其效更宏詐人無病者其學術經驗兩臻豐富識內外各大商埠遐邇聞名此次漫遊來京年逾花甲行道四十餘壹以利病者王君除專工金針外并製有太乙藥針無論內外一切男婦雜症同人特挽留在京以失現寓大行宮天華旅館 應診電話 四二五號 應診時間每日上午八時起一經針灸治其患若二時起四時止過時出診 介紹人 黃永熙 楊在春 黃大偉 劉復 桂余起 何毅吾 李應南 葉古紅 呂鐵樵 陳心育 陳無涯 羅納齋 汝穀 同啓 十二時止下午

冠生園 冰
結漣上市
外叫一元即送 請打電話二一五三五
各式冷品 應有盡有
南京支店 飲冰室
地址 楊公井國民大戲院隔壁

生殖器病自療法
凡患腎部虛弱則發育未全陽萎不舉遺精滑精見色早洩精關不固等症則人生之趣子嗣絕望動輒悲悶若購用市售內服劣藥等以冀全愈是無異隔靴搔癢功效難期茲有外用特效聖劑
大力精 PERILIN, PASTE 係德國醫科大學性病學校教授長羅惠森博士餘其深邃之專門學殖費卅多年之心血結晶經多數著名醫學博士臨床實驗讚譽乃始敢發售以救濟斯病者患者祇須採用少許立即揮發化學作用能使荷蒙旺盛血流通暢專治上列各症莫不藥到病除恢復健壯性能逾非挂羊頭賣狗肉之庸藥所可比凡已經偽藥無效者請火速購用免誤時機原價二元特價一元五角函購郵費二角
南京市政府前廣生大藥房總經理
代售處 中山路大行宮兄弟藥房 太平路花牌樓金陵藥房 北門橋魚市街東南藥房 建康路承恩寺仁濟藥房

國醫推感 徐希濤 經驗宏富 著手成春
國醫專科 趙半仙謹啓 相命 指家
首屈一 住太平路門帘橋中南銀行對門同春棧內

祖傳國醫李仲達
經驗四十年曾歷任各省軍政醫務
精理男婦兒內外科〇主治傷寒溫病瘟疫雜症〇秘治胎前產後經帶崩漏沈痛〇小兒寒熱眞假急慢驚風危症〇四時常患嘔眼氣疼〇七種疝氣眼痛〇腿足軟痿腫痛〇包治癰疽疔梅瘰癧惡核頑癬痔漏便血淋毒〇門診早八時至下午三時止
向寓珠江路最東頭八九六號即城北大影壁東近念年

文山診所 花柳腦性病專科
專治五淋白濁，梅毒，下疳，尿生殖器病，陽萎早洩，遺精，魚口便毒，淋毒性併發症，睪炎丸，關節炎等，男女泌用，限期痊癒，腎虧，及腦性神經衰弱症，均採奇效驗方，與針藥併
特設專門戒烟部 不論煙癮大小一律包戒，限期斷癮毫無痛苦，注射藥費，特別從廉。
地址：中正路北口二十七號 電話二一八四一

南京天明酒家
夫酒之爲物人多嗜之而偶劣質者未免傷喉肺諸部本號有鑒及此特向各地選首道地洋河高糧遠年太號花彫等酒以供賜都人士之口福花色繁多不及細戰如蒙顧竭誠歡迎 九兒巷口伍百柒拾壹號

沙眼根治之可能
沙眼原非一種，並有輕重之分，若病者能抱决心就醫，醫者能有相當方法治療，再假此時日，十之九有治愈之可能。本醫師聘已往之經驗，將各種沙眼之治法，特加改良，與補充。除少數特型之惡劣沙眼外，其餘如繆綿數年難治之沙眼，往往在短期間內即獲顯著之奇效，本診所特備紫外光，△特別手術，△空寄眼變，專治種沙眼，凡極沙眼者，希注意及之爲幸。
診病時間 上午九時至十二時 下午二時至四時 例候及星期日上午九時至十時過時不診
鄭懷仁醫師專門眼科 南京鼓樓巨中山路

首都各界定期 公祭陣亡革命軍人
並舉行公宴殘廢受傷革命軍人大會
各軍政機關次長以上長官參加陪宴

國府參軍處行政院軍事委員會市政府、市社會局、市黨部、陣亡將士公墓委員會等機關、爲追悼陣亡革命軍人、及慰勞殘廢受傷革命軍人起見、定於本月九日即北伐誓師紀念日、舉行首都各界公祭歷次陣亡革命軍人大會、及首都各界公宴歷次殘廢受傷革命軍人大會、以上兩會、中央規定各省市同日舉行、因係創舉、首都各機關、爲示隆重起見、曾於日前舉行會議、並組織籌備會、公祭地點、爲陣亡將士公墓處、公宴地點、刻尚未定、公祭時間、爲七月九日上午十一時、定公宴時間爲上午十二時、參加公祭者、爲全體中央委員、文官簡任以上、武官上校以上、中央軍校教導隊、政治學校、遺族學校學生、及民衆團體各級黨部、各派代表三人、公宴時、由軍政機關次長以上、及首都地方長官參加陪宴、公宴後、擬饒贈慰勞品、並慰問各家屬、

防止走私聯合會 訂懲罰辦法
輪船碼頭決嚴緝私貨侵入
各業服用國貨會月內成立

首都各界提倡國貨委員會、南京市各業同業公會、防止走私聯合會、業已前日舉行成立會、當推定常委十五人、共組織章程、議定由首都各界提倡國貨委員會起草、再定期開會審議、並組織京市各業同業公會服用國貨會、記者昨訪提倡國貨委員會常委羅素約、據談、防止私貨及組織服用國貨會各進行辦法、爲誌如次、

◆◆◆零星私貨 曾有發現◆◆◆

自走私猖獗、京市自難保不受影響、故對防止走私問題、事屬重要、全賴上下努力、嚴密組織、隨時查察報告、商人尤爲本身直接所關、更當互相策勵拒銷私貨、在查緝工作方面、將商承本市有關各機關協助辦理、連日本會暨警憲當局、均派員在各處密查、尚無大宗私貨侵入、所發現者、類爲零星物品、在上新河曾查獲少數走私白糖、係由民船私運入境、故現在對各進口處及輪船碼頭等、均格外注意云云、

◆◆◆切實訂定 懲罰辦法◆◆◆

鄒氏首稱、組織章程、正在着手起草、定十日(星期五)下午六時、召集委員會議、提出討論、其內容參照各地查緝私貨委員會章程擬具、分組負責辦理一切、關於防止走私綱要、防止走私公約草案、以及登記規則與懲罰各辦法、均將從詳討論、切實訂定、至聯合會常委共十五席、前日已推定京廣百貨業等十一業公會、各派代表一人擔任、其餘四席、除由提倡國貨委員會常委三人担任外、現擬請工人福利委員會推定代表一人擔任、

劉瑞恆侵占公款案
十日後在地院公審

劉瑞恆侵占公款一案、自經檢查官向首都地方法院提起公訴、移送審理後、即指派推事準備程序、現大致已就緒、將於本月十日後、在該院刑庭公開審理、聞該案被告劉瑞恆氏、已選任狄侃律師爲辯護人、倂請特出庭依法辯護、並延潘序倫會計師、着手整理本案有關賬項、至於起訴書、稍遲即可發表、

京侍役訓練班 昨日開始訓練
督察團分九區巡視
已派定工作人員

京市衛生事務所社會局合辦之全市侍役訓練班、已於昨(六)日分爲五十三處、開始訓練、第一期受訓之各業工友、均準時到達指定地點、聽授指導、首都新運會勞動服務團高級團員、擔任各處講師、均能諄諄教導、精神甚好、該二機關、爲致查服務團員精神起見、特組織督察團、分赴各處巡視、首都新運會、並臨時指派張超等十七人、分赴各處擔任管理及維持秩序工作、茲誌各情如次、

◇受訓時間◇各業營業時間不同、分爲上下午二班、上午九時至十一時、爲理髮浴堂旅館娛樂場、各業工友受訓時間、下午三時至五時、爲茶社酒菜二業工友受訓時間、其課程秩序、定爲星期一二三衛生常識、星期四違警罰法、星期五新生活須知、星期六自治常識、

◇督察工作◇首都新運會、以服務團員擔任講師工作、其一舉一動、影響各工友甚深、特通告各團員、應切實遵守新生活規律、以資表率、並須準時前往授課、以免延誤、各團員於授課之餘、應指導附近各茶社浴室理髮館酒菜館戲院及旅館、實行新生活、至督察團工作、亦已分配定奪、第一區警察廳宗保章、第二區新運總會董機舜、第三區首都新運會張曾藤、第四區社會局岳科、第五區社會局項東山、第六區自治事務處史美淵、第七區衛生事務所沈鈞純、第八區衛生事務所楊蓮旆、第九區衛生事務所呂少臣、

交通安全宣傳 昨第六日

本市工務局自會同各機關舉行交通安全宣傳週以來、逐日晚間、請各有關機關長官、在市府大禮堂對汽車夫、加以訓練、及指示、自一日起至昨(六日)止、受訓者已達二千餘人、昨(六日)晚七時半、復由馬市長親向汽車駕駛人訓話、勗勉汽車夫、除應嫻熟駕駛技術外、并應注重道德觀念、服從警察指揮、遵守各種交通規則、嗣由宋局長訓話、對交通常識及避免禍方法、多所解釋指示、最後由首都新生活促進會張曾藤、暨工務局公用股主任張佑生、繼續訓導、語多懇切、

各省市回教代表 電促陳李白來京
並賀一中全會開幕

中華回教公會暨陝晉魯豫青漢各省市分會代表童仁甫等、昨(六)日發電兩通、一致粵桂、促陳李白赴日來京、一賀二中全會開幕、茲錄兩電如左、

電一 廣州陳伯南先生、南寧李德鄰、白健生先生鈞鑒、竊查二中全會、開幕期屆、想諸公政見、容有不同、愛國之心、並無二致、各地民衆、深能諒解、爲此電懇命駕、赴日入京、出席全會、討論國是、以免一誤再誤、鑄成大錯、救亡圖存、在此一舉、臨電迫切、不勝屏營待命之至、中華回教公會蘇陝贛魯晉漢各省市分會代表童仁甫馬壽山馬瑞甫等叩魚(六日)印

電二 中央二中全會鈞鑒、際此大會宏開、羣賢畢集、霖雨蒼生、普天同慶、讜論嘉猷、欣瞻復興民族之大計、時事多艱、早定憂患邦基於苞桑、仁甫等擁護黨國、向不後人、謹佈區區、伏維垂察、是幸、中華回教公會蘇陝贛魯晉漢各省市分會代表童仁甫馬壽山馬瑞甫等叩魚(六日)印

泥灘洲糾紛案
黨政代表昨召集業主談話
每戶以十畝爲原則

泥灘洲糾紛案、迭經黨政軍警代表進行調解、日前曾召集該洲墾民談話、結果甚佳、昨(六)日上午復召集該洲業主談話、由項學儒主席、閔國翰紀錄、

主席報告 項學儒主席報告上次召集墾民談話、決議事項、(一)審查結果、以該判共九十四戶、有關係者爲合格、(二)每戶按人口之多寡、以十畝至十五畝爲原則、(三)每畝押金暫定一元、租金按照八卦洲市府規定、租額、不得超過二元、(四)租約由佃業雙方訂定、呈報備案、(五)關於該佃農等所開墾之熟地、經由業主接收後、應按照當地價格歸償、(六)關於墾戶住房、如因墾地更動、應由墾民自行拆遷、(如不願拆遷者聽之)

談話結果 決定以千畝與墾民九十四戶放墾、劃定特別區域、編定保甲、每戶以十畝爲原則、在此區域內、平均劃分號碼、以抽籤法行之、及其他等案、開所決定各案、俟呈請各主管機關長官核准後施行、

湯山境內 可望豐收

江甯第六區湯山境內、全屬山田、去歲苦旱、農作歉收、農民經濟困苦異常、今春麥熟又以雨量過多、而風多收獲、亦復欠佳、距知自入夏以來、大雨時降、稻苗生長茂盛、滿平疇、近日來連陰大雨、塘堰俱滿、農人均休閒田間、莫不喜形於色、是連年受旱災侵高瘠之田、本年可有慶豐收之望、

連日天雨來源少 米價較前上漲
▲黃豆價漲豆腐亦大加價
▲麥季已到下關麥船雲集

京市食糧、多來自常熟安徽一帶、惟本年因走私影響、華南之汕頭廣州等處商幫、均未購辦皖米、紛致該省大宗剩餘食米、紛運南京銷售、故值茲青黃不接、米價未見高漲、但日來因連雨影響及價格過低之故、皖省米船亦不似前之踴躍、來源較少、價格亦因之上漲、上等熟米已漲至十一元一担、但現在正爲麥季時期、各地小麥多已紛紛運京、下關三义河昨日尚有麥船陸續到京、每担河價約四元左右、京米商及襲糟坊均紛紛購買囤集、以供需要、據米業發言人表示、米之來源、縱有缺乏、而麥市亡到、亦不致暴漲、惟雜豆日來高漲不已、尤以黃豆爲最、皆因來源缺少影響、但黃豆爲市民日需品、豆腐原料非黃豆不能製、市上所售之豆腐、有本地豆腐及湖南豆腐兩種、外省旅京人、多以湖南豆腐可口、營業亦不弱于本地之出產、向豆腐干每塊原價銅元二枚、及亦有銅元三枚購二塊、日來因黃豆價高漲、致豆腐價亦較增漲、每塊最少銅元二枚、及銅元五枚兩塊、此項價格目前尚參差不一云、

人民呈遞書狀 免貼印花
市府令佈告市民

市政府以二十三年、各省政府試行之人民呈遞書狀辦法、載明須貼印花、係根據當時有效之印花稅法令辦理、現行印花稅法已無此項規定、前關於訴願書、及呈文應貼印花辦法、當然隨之失效、特於昨(六)日發出佈告、凡人民呈遞書狀或呈文時、均可免貼印花、

長江水勢平定
下關江水現尚距岸一丈
水位續有降落

日來報載各處水位增漲、伏汛將作、咸注重於防水工程、本市最近雨水情形、昨據工務局息、連日雖爲高湖汛、本京及無湖一帶、雨水亦見增多、但以長江上游各地並無大雨、故於整個水位無所影響、因每年水患、總以在高潮汛上下游、水勢均見激增、益以各處大雨連綿、以致釀成不及防、堤圩出險、本市於去年夏季大汛期內、已由各界防水委員會、已將各重要堤埂修築完竣、現大部可告無虞、本年夏季防水計劃、亦早已擬定、計分城區下關、鄉區三部份、分別進行辦理、前日大雨、僅上新河區新河鎮因新修之堤埂鬆弛、稍有決溢、已運往蔴袋從事堵塞、此外均無問題、揚子江水位五日最高紀錄、五、八五公尺、至昨日上午八時降爲五、四七公尺、下關江邊水平線、距堤面約三公尺、合市尺近一丈之譜、故目前絕無影響也、

劉鳳亭使用詐術 意圖損害他人
法院判處罰金四百元
井益齋房產訟案結束

浦口天橋街四號及承生里一號、前有住戶劉鳳亭、據聞該民、折刁異常、前以拖欠行租甚巨、被房東井益齋在法院民庭、以止約追租起訴、久經判決、並已查封執行、浦口各房產業、以其素行不軌、均拒絕其租住房屋、劉於是深恨井某、私仇在心、乃串出前賣與井益齋房售主陳點、在法院刑庭、誣控井益齋侵佔、業經法院判決陳點誣告、處有期徒刑二月、陳則畏罪潛逃無蹤、法院迄今未得執行、劉鳳亭以一計未逞、乃又異想天開、與陳點串通偽造贈與契約、稱陳點曾將該房以贈與物交付劉鳳亭、經井益齋發覺、即投狀法院、擊訴劉陳二人實觸犯刑法第三五五毀損罪、法院准狀、業經李文偉推事審訊多次、眞相大明、已於日昨宣判、主文如下、「劉鳳亭意圖損害他人、以詐術使他人或第三人爲財產上之處分、致生財產上之損害、處罰金大洋四百元、如助服勞役以三天抵算一日、劉鳳亭應將坐落浦口天橋街四號、及承生里一號房屋、返還井益齋營業、此數年房產訟案已完全結束云、

社會金針
征收糞便費的懷疑

統制糞便、也算是一樁德政、但假借衛生美名、而實行苛斂、那便使人不能無疑了、糞便是價物、任何人不能否認的、本市居民、約十九萬九千餘戶、每戶每月糞便的平均價値、約以三角計算、則每月値五萬九千餘元、人民既不望取償、而白送公家、以興辦衛生、已足夠而有餘、孰料糞便管理處、猶貪得無厭、勒征月費、即照上列戶數、再以每戶平均繳納三角計、則每月又有五萬九千餘元的油水、區區一糞差、每月約有十一萬九千餘元的進賬、僅以一年計之、約爲三十五萬八千餘元、試看這些吃糞飯的、豈不要發死、然而可憐的小民、有價的糞便、被彼沒收、還要背征費用、還樣大吹大擂的說來替市民辦理衛生、天下豈盡是呆子嗎?

天氣報告

國立中央研究院氣象研究所七月六日下午六時三十分發出天氣報告云:(一)本京未來二十四小時內天氣漸轉晴曇、風向東及東南、風力和、(二)六日本京天氣陰有微雨、漸曇、有雨跡、最多風向北東北、溫度最高二四、三度、溫度最低一九、七度、(攝氏)(三)六日國內天氣:山東長江上中流晴曇、下流陰曇、東南海濱陰曇有雨、(四)六日國內未來大氣:華北東三省轉晴、山東長江上中游晴曇、下流轉曇、東南海濱漸霽、颱風已入東海中心、在東經一二二度北緯、二七度向東進行、爲勢甚弱、

首都

今天獻映　最後兩場　觀賞從速

每日(二時半・八時半)兩場

空谷蘭

明星鉅製 ★上下兩集二十大本 一次映完

張石川導演 包天笑編劇

(主角)朱飛 張織雲 楊耐梅 鄭小秋

膾炙人口 慘驚鬼神的故事 悲泣偉大演出

注意價目(日場上下一律三角夜場三角五角)

明天大貢獻

(程步高編導 全部有聲對白歌唱)

胡蝶夜來香

時代的兒女 艾霞遺作

★明星影片公司偉大出品

本福安冷響天專管最夏衛
院利機氣滿下家理合令生

新都大戲院

今日三場無敵貢獻

二時半　五時半　八時半

瑪琳霍金絲・愛德華羅賓蓀・佐麥克利 三大藝人

精心合演哀艷纏綿驚人鉅片

影業權威聯美公司名貴出品

荊棘山蘭

愛者恨而我恨者愛我◆親者仇而我仇者親我

下期開映 狄克鮑 惠娜羅 琵爾蘭 精心作 煙心樂 華納鉅製

美女牌冰淇淋

冰涼芬芳！資養豐富！補助健康！

清潔衛生！味香軟滑！世界著名！

太平路 馬慶康飲冰室 總經理

電話購買隨到隨送請撥號碼二二四三二

教育部決定 訓練義教師資辦法

召集辦理義教人員施以相當訓練 舉辦師資訓練班招收中學畢業生

教育部對於二十五年度各省市實施義務教育經費之補助、與義教師資之訓練、及上年度辦理義教有成績省市之獎勵、業由主管司詳審地方實際情形、並參照視察員之報告、經數次之商討、分別予以決定、一俟部長核准、即將由部通令施行、據悉本年度補助各省市義教經費、總數約四百八十萬元、較上年度約增加爲一倍、至師資訓練一項、將一面由中央召集各省市辦理義教人員、在京施以相當期間訓練、俾返回原籍後、充推廣義教之指導人員、一面由各省市教育行政當局舉辦義教師資訓練班、招收中等學校畢業生之尚未就業者、予以甄別訓練後、派任各該省推廣義教工作、

精衛杯網球賽

開幕前之糾紛 業餘資格成問題 市府網球隊據理抗議

本年勵志社舉辦之精衛杯網球比賽、已定自本月十日左右開始、但因容許業餘隊參加比賽、致引起市政府網球隊致函該社有所質詢、據業餘方面表示、此次該隊參加事先曾向勵志社方面說明而勵志社方面則謂此項比賽、凡京市各項公衆團體、均可參加、故遂決定參加、茲將市府網球隊之函件、摘要錄左、致本京業餘體育會爲本京各界人士之公餘組、爲一純粹之人民團體、與軍政二字絕不相干、卽與中央政府統治下之任何機關、亦不發生關係、未知貴社究以該隊具有何種資格接受其註冊單、並准許其參加比賽、業餘隊此次報名隊員六人、除馬少伯君一人、係公務員外、其餘五人之資格、均有調查之必要、關於貴社通融辦法之疑點、此次業餘隊報名參加各隊、事前並不得知、因本月五日在貴社抽籤、始知貴社已准許業餘隊參加比賽、當時本隊卽以該隊之資格問題、首先提出詢問、但據貴社倪則舜君答稱、業餘體育會雖非軍政機關、但該隊隊員如能有相當機關爲之證明爲公務員、本社爲提倡體育計、自當特予通融、准其參加、此種答復、本隊自不能認爲滿意、當時在場各隊代表、亦皆大半反對、蓋業餘實係一人民團體、如能參加比賽、則本京之明華網球會、南京網球會、以及各業俱樂部網球隊、只須三數隊員、能取得相當機關之證明書、均得參加、試舉此種通融之比例、已足證實此種通融辦法之錯誤、卽此次貴社所訂報名簡章云、此次比賽辦法、係採用台維斯杯比賽章程、係每一國家爲一單位、決不能多數國家湊成一單位、故此次精衛杯之參加各隊、最低要求、每隊亦須能代表一機關、假設下屆台杯比賽中、法國之柯顯、英國之潘萊、美國之鐵爾頓、梵恩士聚合組一隊、向台杯報名、並不代表任何國家與各國角逐錦標、則吾人亦將承認其資格乎、故貴社所提之通融辦法、實一錯誤也、業餘隊爲本京實力最强之網球隊、本京歷次比賽冠軍均爲該會隊員、此次貴社主辦之精衛杯、該會早存包辦之心、吾人對於該會各隊員高超之球藝、實極端欽佩、但在體育道德方面着想、實未敢苟同、蓋錦標得失無關榮辱、能獲得道德及精神方面之勝利者、方爲眞正之光榮也、

防止疾病傳染 學生不倒痰盂

到校過遲過早一概取締 教部令各校遵照

教育部頃據南京市衛生事務所函稱、爲促起全國教育導師注意學齡兒童衛生起見、特建議改善兒童衛生辦法數點、請教育部採納、教部因事關重要、已根據原函、通令各省市教育廳局及附屬小學之國立大學、轉飭全國小學一體注意改正、其糾正要點爲（一）取締學生到校過遲過早、務使睡眠時間充分、而有一定規律、（二）實行學生校內洒掃工作時、應各備口罩、並須隨時督率保持口罩之淸潔、（三）廢除學生傾倒痰盂工作、以防疾病傳染、

南中移交

業已大部完竣 初中或暫留京

江蘇省立南京中學校長張海澄、業經省府決議調任敎育廳督學、遺缺由原任督學王駿聲調充、現南中校長辦公室、高中敎導處、初中部及第三院所有一切結束事宜、經已辦理完竣、惟事務處因雜物及賬目淸理費時、約兩週內可全部移交、又南中在鎭江黃山之新校址、業於上月二十日開始建築、倘暑假內不能將全部房屋建築成功、則先將高中遷到鎭江、初中暫留南京、

兒童衛生展覽

定廿五日開幕 兒童年閉幕不舉行儀式 昨開首次籌備會

全國兒童衛生展覽會暨兒童年閉幕同樂會籌備會、於昨（六）晨九時、在敎育部舉行首次會議、出席各機關代表傅和平、郭紹周（衛生署）、劉大作（新運總會）、趙季俞（民敎館）、張東屛（體育場）、賀伯烈、薛天漢（全國兒童年實施會）、梁芝（京市社會局）、姜譚彭（衛生事務所）、楊瑞虹（京市兒童年實施會）、馬國霖等、由傅和平主席、決議事項如下、（一）推定本會常務委員暨各股股長、（甲）常務委員薛天漢、傅和平、楊瑞虹、（乙）總務股股長賀伯烈、（丙）徵集股股長郭紹周、（丁）交際股股長梁芝、（戊）佈置股股長鄒宇摩、（己）運動管理股股長張東屛、（庚）遊藝股股長趙季俞、（辛）糾察股股長（正）馬國霖、（副）劉大作、（二）本會各股計劃及幹事人選、由各股股長擬定、提出下次會議通過、（三）本會展覽期定七月二十五日起至三十一日止、每日上午七時至十時、下午五時至九時、（四）本會遊藝場、每日發給入場券四百張、招待兒童、以示限制、（五）聘敎育部王部長爲大會會長、衛生署劉署長、敎育部段次長、社會局陳局長、全國兒童年實施委員會顧常委、爲本會副會長、（六）聘陳念中、吳研因、閻寶航、金寶善、朱章賡五人爲本會指導、（七）定本月十日舉行第二次籌備會、（八）兒童年閉幕、不舉行儀式、關於兒童年閉幕辦法大綱所規定各事項、概由全國兒童年實施委員會辦理、（九）由全國兒童年製備紀念章、分發參加活動之兒童、並函各機關征求各項獎品、（十）本會會場、衛生救護事宜、請衛生事務所及健康敎育委員會協同辦理、

竺可楨辭 氣象研究所長

新任國立浙江大學校長竺可楨、原爲國立中央研究院氣象研究所所長自任校長後、因大學組織法、有大學校長不得兼任他職之規定、曾向中央研究院請假、業經蔡院長給假一年、派呂炯代理其原有職務、

中學訓育主任公民教員 三期資格審查

黨員符合規定卽可免審查 連日報名極踴躍

京市中等學校訓育主任公民教員、第三期資格審查、業於一日起開始報名、連日來前往市黨部報名者、極爲踴躍、凡請求資格審查者、其應注意事項如下、（一）凡本黨黨員、（包括預備黨員）或尙未入黨而對三民主義有研究之人員、而符合下列資格之規定者、得請求受中等學校訓育主任、公民教員資格之審查、（甲）具有教育行政機關所規定中等學校教員資格、並曾任中等學校訓育職務者、得請求受中等學校訓育主任資格之審查、（乙）具有下列資格之一者、得請求中等學校公民教員資格之審查、一、在專門以上學校研究社會科學畢業、而有敎學經驗、或經試驗檢定合格者、二、具有敎育行政機關所規定之中等學校敎員資格、曾敎授社會科學者、三、具有敎育行政機關所規定之中等學校敎員資格、對於社會科學確有研究而有著作者、（二）凡本黨黨員、符合下列各款資格之規定者、得免審查、但須提出證明資格之文件、向各該地審查委員會請求登記、經登記後、取得中等學校訓育主任公民教員之資格、一、取得中等學校訓育主任、及黨義教師之檢定或審查合格證書、且係高級中學以上學校畢業、而有中等學校教學經驗二年以上者、二、曾任檢定黨義教師或審查黨義教師資格委員會委員、且係高級中學以上學校畢業、而有中等學校訓育工作經驗二年以上者、三、現任或曾任訓育主任、公民教員資格審查委員會委員者、

中德文化協會 開理事會

中德文化協會、昨（六）日假本京中倉巷德奧瑞同學會、召開第一次理事大會、到常務理事朱家驊、蔣復璁、滕固、理事商承祖、沈士華等、主席理事長朱家驊、通過要案多件、幷決議定本月二十八日下午三時、開第一次年會云、

世運選手團隨征記

第一信

中央社特派員馮有眞

（三）

（四）選手生活一般大致是選手們對輪中的生活、覺得愉快舒適的、雖然有幾位對飲食起居不能習慣、尤其是參加上屆遠東運動大會的選手、對兩次航海的生活、覺得有今昔霄壤之概、可是大家都知道這次遠征的使命、是求知奮鬥、不是享受娛樂、所以都安之若素、尤其是看見三等艙中旅客的生活、與沒有艙位祇在爐旁邊甬道中躺着的印度人、更覺得我居天堂、人在地獄、所以一天多的旅途中、還沒有聽見誰發怨言、這一點是值得讚美的。

除掉吃飯睡眠以外、大部分的時間、都消磨在吸煙室和甲板上、經濟二等艙的吸煙室很狹窄、大有室小人多、擁擠不堪之概、娛樂設備、可稱絕無僅有、所幸選手中有的自己帶着象棋的、也有帶着圍棋的、有的帶着紙牌、於是各求其樂、歡笑之聲、幾無時稍輟、

懂得象棋的人最多、但技術十九平庸、高欄健將林紹洲、大有稱霸之勢、圍棋的知音、祇有馬約翰、吳邦偉、王守方、李洲、趙文藻、劉雲章諸君、王守方鶴立鷄羣、被推爲船手、

賓敎禮、舒鴻等、歡喜打（勃力琪）在二等吸烟室裏、靜悄悄的玩着、自得其樂、

籃球家的十四位選手、差不多寸步不離、時常在一塊談笑、懂守義教練說、這次籃球隊的精神最好、這話大概是沒有假的了、隊長王玉增、還是那副大姑娘的態度、看見人老是那樣笑迷迷的和顏悅色、馮念華上船後、我還沒有看見他講過話、這位先生也幽靜的可以了、

程金冠因爲船上洗衣太貴、自己洗又無法熨燙、於是發起到香港買熨斗、大做其緣起、邀人簽名、滿篇三民主義新生活、像煞有介事、劉長春首先簽名響應、我要他一分錢不利水鷄眼、以作簽名的交換條件、可是他辦不到、

李森楊秀瓊在二等艙同住一個房間、可是美人魚要到香港才游上船來、所以她一天到晚都到經濟二等裏來玩、見着人十分客氣、態度落落大方、翟漣沅口才最佳、談起話來、總是滔滔不絕、（未完）

教育談片

人材改造

任

教育部爲實施義務教育起見、將舉辦師資訓練班、招收高中畢業學生、加以改造、這確是一舉兩得的辦法、一方面可以解決一部份的失業問題、一方面可以迅速造就所須用的義敎師資、大學生畢業生、普通常識自較豐富、何嘗不可加以改造？如果加以短期訓練、去讓他辦班義教、或他種教育行政、未始不羅致人才的一途。

無敵牌 潔白牙膏

凡購潔白牙膏一支卽有可得價値二仟元之希望！

牙齒黃暗用此最效

各埠均有出售

家庭工業社出品

南京發行所中華路九五號

最聞名卡利亞冷氣設備淸涼適體

大華大戲院

中正路四十五號 電話二二二三四

祇有今明最後兩天

二時半 五時半 八時半

場場客滿 請早購票 以免向隅

情聖 考爾門領銜

聲十二巨星四萬九千演員之空前偉構

雙城記 "A TALE OF TWO CITIES"

下期又一驚人貢獻

…第一流大導演范達克之得意傑作…

·米高梅名貴出品·

珍妮麥唐納 奈爾遜埃第合演艷情歌劇巨製

鳳凰于飛 "ROSE MARIE"

國民大戲院

價目（日）三角四角五角（夜）四角五角六角

今天起映·勢必擁擠

繼名片「人生大道」後

蘇俄獨一戰事鉅製

有慘酷的戰肉！有血飛新的戰術！有驚心駭目的巨炮！有轟炸山橋的壯士！地震殉難的義勇！雲霄！

詳紀蘇俄二次五年計劃！

普及軍事學識介紹戰術！

在暴力的鐵腕下，性命無異鷄犬，腥風血雨，殺氣冲天！

抵抗 "THE SNIPER"

加映 蘇俄新聞 兩本

全部精彩好看

幸福的青年

銀宮大戲院

緊急通告：

逕啓者。本院自開幕以來業日。歷承各界愛護。營顧客見發展。茲爲酬答改建房屋。整頓內部。從新起見特自。七月一日起營業擴充。并暫行停映。俟修造完竣。再行開幕。特此告白。

明星大戲院

衙遵各界挽留情商再演三天

本院發出紅票限定今天通用逾期作廢

夜戲 對號七角 頭等四角 二等二角 外捐加稅

坤伶皇后 趙嘯瀾　花面大王 董俊峯　正宗鬚生 趙化南

今天夜號 二進士 打鼓罵曹 全本大英杰烈

明天夜戲 打姪上坟 全本漢明妃 自嬪美出塞起番和爲止

本院啓事：本院臨別紀念挽留期滿因日本尺來各界情商挽留諸君再續演三日特以友情難卻特本院各劇積極聘請名伶再與各位重晤雅是各界希望臨時賜座

敬答雲樓：安琪飛王友先生及諸生同來感謝英雄均趙於希本今節烈女士嘉排演已早晚上如此臨須恕安不復讀請另有准務院

一個「挑夫」

我在杭州東南日報編「小築」的時候，曾由陳飛君的介紹，發表海甯一個「挑夫」的照片。這個人是神似葉淺予畫中的「王先生」，但沒有那鼠鬚。照像是加了兩撇而後「刊出」的。

後來，杭州方面屢次宣傳，上海的影片公司，要請他去拍「王先生」電影。挑夫自然是喜而不寐，而且開始留鬚了。但有人警告他：「電影飯」不是容易吃的，不消幾時，你會又淘汰下來的，還是安分點，幹幹你的老營生罷。正向着那靈爛的大都市，做五色斑爛的奇夢的「海甯王先生」，對於這些話，自然是「不納」的。

最近杭報盛傳，「海甯王先生」（他的名字是蔣順寶），已由天一公司聘定了，先練習六個月，然後正式拍片。

不知道是什麼緣故，我想起了「雪人」一作，這挑夫未來的命運，不會比那馬車夫高明到那裏吧：爲了我的宣傳，而至於此，我精神上是很覺得「負疚」的。（危紘）

我與一匹貓

桂秉權

二

貓的肚子上有一片白毛，我檢閱了一番之後，從那上面發現有些小而黑的蟲子在遊行，我知道那是跳蚤，想：「一定要想法子把它肅清」。芸姊替我幫忙，她弄了一些洋油，一面拿了把鑷子在貓肚子上對準跳蚤一個個的鑷取，丟在洋油裏；大約有幾十分鐘，洋油裏面現着黑黑的一層，這跳蚤工作也就告一段落了。

養了些時之後，漸漸我察出黑貓的操行倒頗爲純正，第一就是它幷不偷嘴。據說貓的偷嘴，多半是主人捨不得讓它吃飽的原故；但這黑貓縱然有特拌飯遲了，也幷不要挨許久的餓，也幷不自動跳上菜櫃子胡來。只是圍着人的腳跟打轉，咪咪的哀叫。一無跳蚤，二不偷嘴，自不會引起母親的厭惡，於是我也就安心養着玩了。

那時候是我腦筋中只盤旋着「施不全」「黃天霸」的時代，放學回來，丟下書包，就捧着彭公案施公案津津有味的看着。那時我還不過半人多高的身材，坐在椅子上，雙腳還懸起一截；又是冬天，腳就踏在家鄉製的「烘籃」上，大腿成一平面，把貓放在身上，眼睛看書，手上撫弄着貓。貓身上透出一團暖氣，好像是一個天然的暖水壺。它靜靜的伏在身上，呼盧呼盧的念貓經，一會兒也會張開隻前爪來在衣裳上一下一下抓着玩。一則衣裳厚，二則它也好像有分寸似地，總不會抓着肉；偶爾一下觸着，會有一種搔癢的不討人厭的感覺。我又喜歡摸它的小鼻子，溼溼涼涼的，蹭在手上覺好玩。試用手輕輕撫他的毛，它整個脊梁就會顫顫的；似乎它是有着一種異樣的感覺，雖然幷不摘下來。無意中觸到它豎着的耳朵，它立刻會把耳朵塌下去。我最愛伸着手給它，讓它在上面舔，它舌上小肉刺在皮膚上動作，有一種癢癢的快感；但母親看見了就會說：「髒死了，你也不怕！吃魚的嘴，瘟腥的！」

因爲和貓的感情日臻濃厚，於是特別注意於猫糧之預備。芸姊替我設計，買了二斤小魚，晒乾了；每次取幾條，剪碎，放水在竈肚裏燉熟了，拌飯給它吃。有時高興，也隨便扔幾尾魚乾給它吃。

有一天，我想着和它玩耍。我拿了一根線，縛在魚上，丟下地給它吃，它看見魚自然不禁饞涎欲滴，就用嘴湊過來。我有意和它鬧要，自然不給它順利的大嚼；於是把線一拉，魚又離猫遠遠的。猫見到口食物，忽然失去，當然大憤，向魚猛撲過來。我又將魚拉開，猫再撲；我再將魚拉開，猫再撲。這樣鬧了半天，猫又終於吃到了魚，狠命的「哈唔」一口。卻殃及我手：食指上被它的尖牙咬了兩個小洞，有血向外流。我怒，又有些慌了。母親便替我上了些藥，並且結實地罵了我一頓，手又疼，又挨罵，眞是滿腹忿氣，心想「猫伢，猫伢，看你逃得過我掌心否？！」下了決心，相機復仇。（未完）

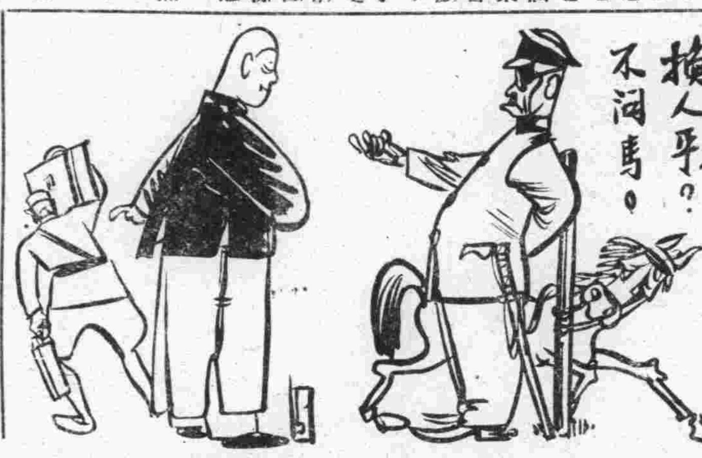

龍教授之詞譜

憲兵疑爲密碼

萬載詞人龍榆生教授沐勛，少從朱彊村先生遊。先生既歿，榆生作授硯圖，徧丐海內名流題識，云彊村先生於彌留時，以校詞硯相授，有傳鐙之意也，以此名日顯。去歲廣州中山大學延爲文學教授，龍氏欣然而往。祇廣州登陸，憲兵在其行篋，得小册一，內手抄若干文字，旁註有平上去入等字，及黑白圈等符號。憲兵以爲密碼，加以盤詰。龍氏云：此是手抄詞譜，口操贛音，語言不通，憲兵之疑益甚，欲扣留之。幸得中大當局證明，始得無事。竊近人塡詞，好依宋人四聲，一字不移，更有分陰陽者，故必將詞調旁一一注明，然後實行照字塡字，此在不知者視之，固無異機要密碼也。（老殼）

孤血談舊劇

一位外交家化身的魯肅

下列之戲照爲羣英會，其立者爲魯肅，坐者則周瑜也。以其「上帝板板」「木雕泥塑」之形式觀之，則爲票友而非伶工無疑。

此峨冠博帶之魯子敬，睨視之爲「優而仕」者，實則乃「仕而優」也。不單「仕而優」，且爲一周旋壇坫折衝樽俎之外交家，而久在華北者。特自國難以後，消聲匿跡，竟不復知其尚游戲人間否？

舊京官紳商而足當「木之家」者，紳莫如祝，商莫如樂，（北平同仁堂東家）而祝氏在昔亦爲米商（所謂花劉米祝，曾見之樊山詩者）。至清末有善書之祝椿年，復有北平內一區署長（前曾一度代理公安局長）之祝瑞霖，此則前北政府時代之直隸交涉員祝惺元也（卽飾魯肅者）。祝字竺樓，竺樓與祝瑞霖（瑞霖）皆曾留學東瀛，一習警察，一辦外交，以官聲論，竺樓似在兩人上。惟其於公務之餘，酷嗜戲曲，故有此照。論者謂當三國時，魯子敬說孫劉聯合，以禦曹軍，致有赤壁之捷，確乎爲外交前輩。但於荊州一借，惹出無限麻煩。其罪去之喪地失律，亦僅一間耳。

祝雖喜以參軍鼠鶴自娛，但未聞眞個在戲園中公演，（更不知有所謂消紅票者）。其族人蔭亭，則曾一度下海，與徐碧雲等合作也。蔭亭亦工鬚生，宗法余叔岩，實馬連營寨等皆優「爲之」。惟技近「電影張」「滿」，一戲未終，卽揮之

」，蓋亦「音少味兒多」者。二次直奉戰爭前，張雨亭在遼作壽，蔭亭被約往。張乃矛爲霹靂者流，不耐咀嚼，於蔭亭之朱紘三歎大加不下，蔭亭耗此鍛羽，神志沮喪。自此遂絕管絃，甘作「湖州賣米人」矣，以視竺樓之以眞宰官身偶作紫色大夫而具羔羊素絲之風者，迴殊也。

至飾周瑜者，記爲一貝子，但已忘其爲覺羅（淸宗室）抑蒙古外藩矣。

▽▽▽

些許錄

在杭州時，與某君會於食肆。君挾其愛侶同來，蔣雪衆君因吟曰：「且挾摩登鴿，同餐叫化雞」，一座叫絕。

我們來學學休士吧

提起美籍黑人作家休士（Langston Hughes）想是我們一般酷愛近代西歐文學的人們所耳熟的。並且在不久以前，他也曾來我們上海溜達過一趟。

休士底作品，被中國譯了的，尚只是數過來的幾篇，但已很夠認識這一位弱小民族的作家某一面了。他底作品和他的種族一樣，是一種樸質的；洒脫的作風，而充滿在那內面的清素，却是火一般的熾灼着的熱情。我們要說明這種熱情，也可用那待爆發的炸彈來比擬，它正暗示着一個鬥爭明的到來。

黑種人的努力，在世界上似乎一天比一天的更薄弱下去，可是有一個這樣知道自覺，辨別新的鬥爭之路之前進作家，對於黑種人，亦是堪稱欣慰的事。

在美國崇拜休士作品的讀者是非常的衆多，有某批評家拿俄國柴霍甫的榮譽加在他頭上，我想在他一定是受寵不小，或者甚至是置之一笑。因爲休士的作風雖近乎柴霍甫那種說故事的直率明切的態度，可是所說的故事却絕對不是柴霍甫說的那些。柴霍甫是帶有幾分憂鬱的神經質的，而休士却是用燃燒着希望的熱情，用渤發出來的熱淚在向世界所有被壓迫的弱小民族在說他所要說的，或是所敢說的那些故事。

有許多人在那兒喊：我們要學習高爾基！還有些什麼「倍六」的呼喊，我覺得對於我們幼稚的新作家總是稍有過度的狂妄！但也絕對不是說不應該學習高爾基，不過，休士身處的地位和他的創作態度，的確是太於我們有着密切的關聯了，在這此高喊「國防文學」的今日，我們先得學習學習休士，這或者是一種更「捷足」之途。（奚青鳥）

楊家姊妹

唐突

唐人諺曰：「生男勿喜女勿悲，君今看女作門楣」。詩人復詠之曰：「遂令天下父母心，不重生男重生女」。楊家姊妹，亦足以自豪矣。

客有見楊家姊妹最近合作之像片者，妹爺碩而姊爺頎，以裝束言，則妹全「歐化」斜戴一笠，更御短帔，史所謂「肥婢」，而不掩其美。姊則旗袍，褻其中裳，如叔，神韻瀟秀，「卻嫌脂粉污顏色，淡掃蛾眉朝至尊」，美矣哉號國夫人也！

小事記

▽施某剃鬚，係許君武彌臾前往，許以不再見報，結果謂其自動剃鬚，且仍大談此問題，施某認爲無聊，已提口頭抗議。（頑石）

▽劉海粟在滬展覽，又有新口號，自稱願做一條蠶的工作，或爲文談之，謂藝術家應該虛心，應將自己看得小一點。其實蠶爲「衣鉗」，人類生活之所必需，試問劉君此種「搔搔洋書」之作品，與大衆生活有何關係？而以蠶爲喻，毋乃自視過高！（秋山）

迎嘉寶

大江

嘉寶歸自瑞典，好萊塢歡聲雷動。今後將爲米高梅攝兩片，一已決定，爲「茶花女」。一尚未定，劇材大致爲拿破崙與其情婦事。影迷甚恐怖，因嘉寶頗有攝此二片後，卽從此退隱之意也。

中央商場
東部二樓
金星兒童服裝公司
爲兒童大犧牲
星期六日
各童衫一律照碼九折
再贈送精美團扇
星期一至五
每天有特別犧牲貨出售
蘇紗衫每件五角半起
印綢衫每件一元起
特價貨無折扣
定製衣服特別迅速

大前門
我愛此烟
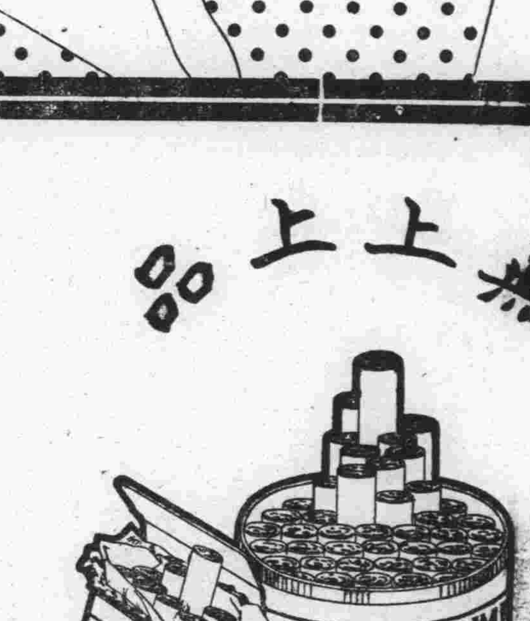
無上上品
烟絲純淨無比
香味美妙絕倫